EDICION DE 14 PAGINAS
AGENCIAS EN EL EXTERIOR
NUEVA YORK: 165, BROADWAY
LONDRES: 4 & 5 COPTHALL COURT
AGENCIAS EN TODAS LAS PROVINCIAS

LA NACION

PRECIO: 20 CENTAVOS
NUMERO ATRASADO: 40 CENTAVOS
SUSCRICIONES:
Por un año: $ 50.00 - Por seis meses: $ 26.00
Por tres meses: $ 14.00 - Por un año exterior: $ 110

AÑO V
Santiago de Chile, Sábado 11 de Junio de 1921
Núm. 1,609

EL AMOR EN LA ESCENA NORTEAMERICANA

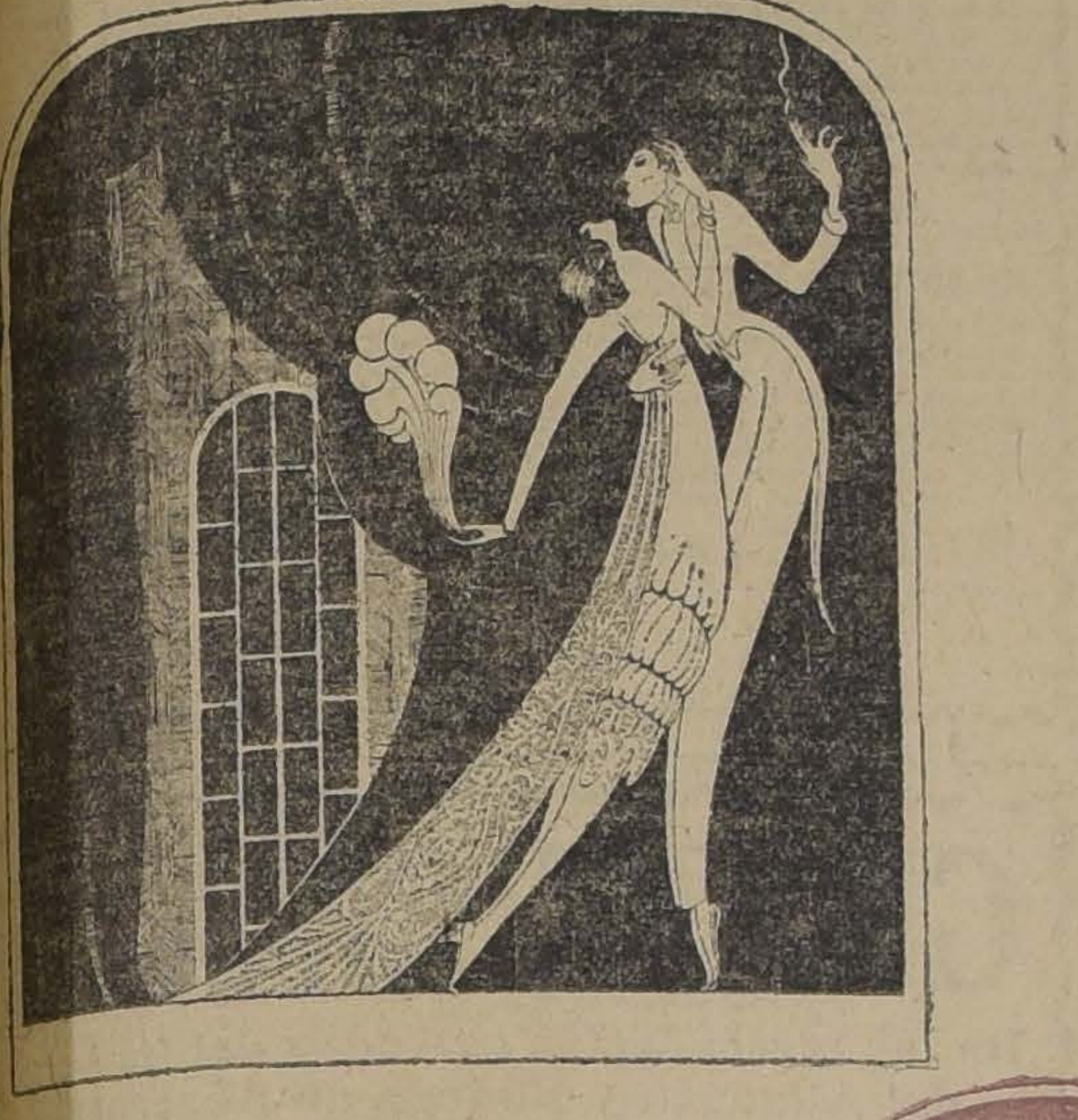

El amor en el drama. — Este tipo del amor escénico se encuentra frecuentemente en obras bastantes libres sobre el sexo, la sociedad o cualquiera cosa... Aquí vemos a la mujer y su consorte en la última terrible vacilación entre el amor y la duda. Desgraciadamente casi siempre el amor prevalece y en los actos siguientes ellos y el público se aplacan.

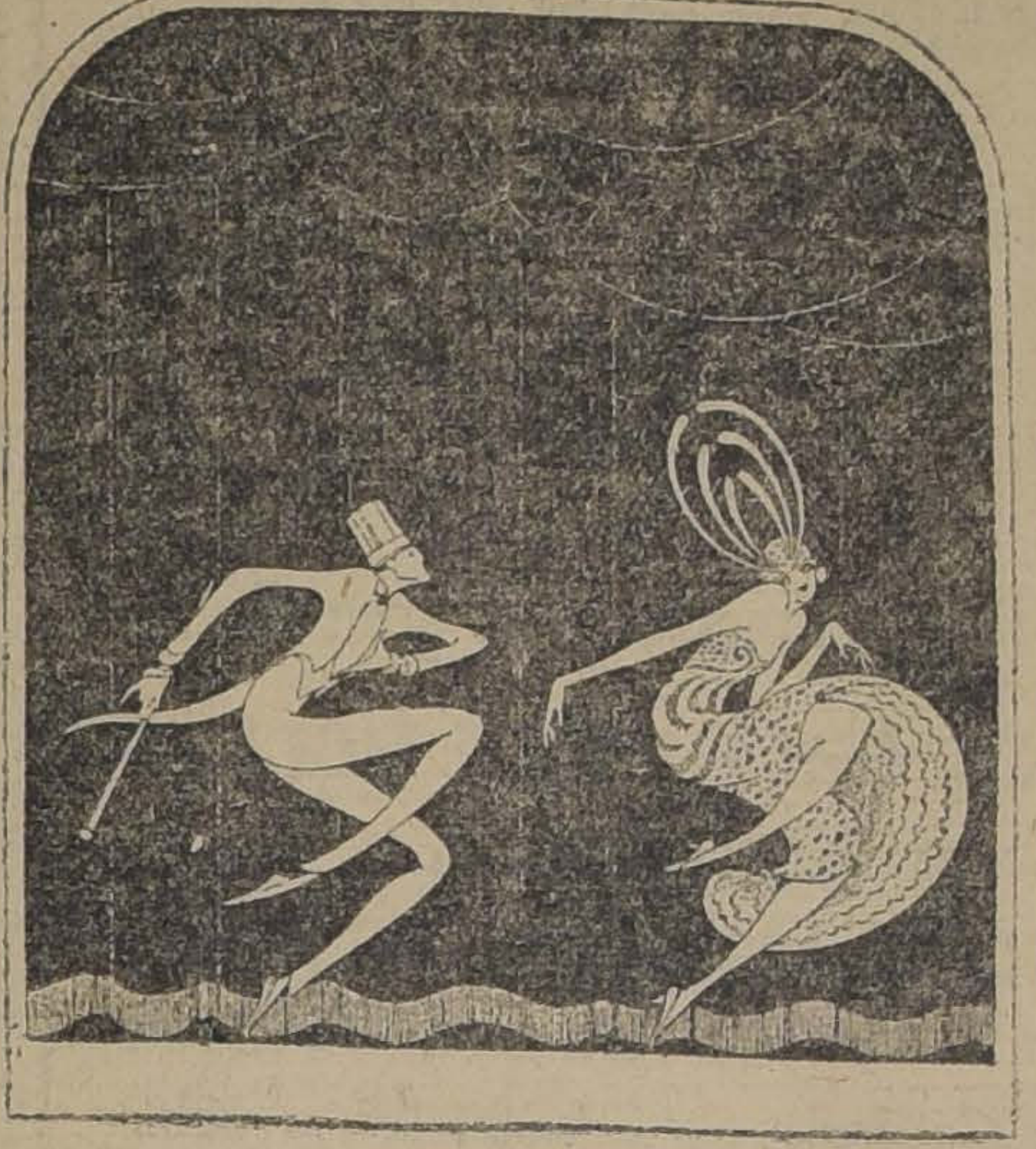

El amor en el vaudeville. — En seguida, consideremos cómo es tratado el amor en el vaudeville. Después de la promesa del amor eterno, el pisaverde corre desalado tras la dama, que huye en busca de otros amores... eternos.

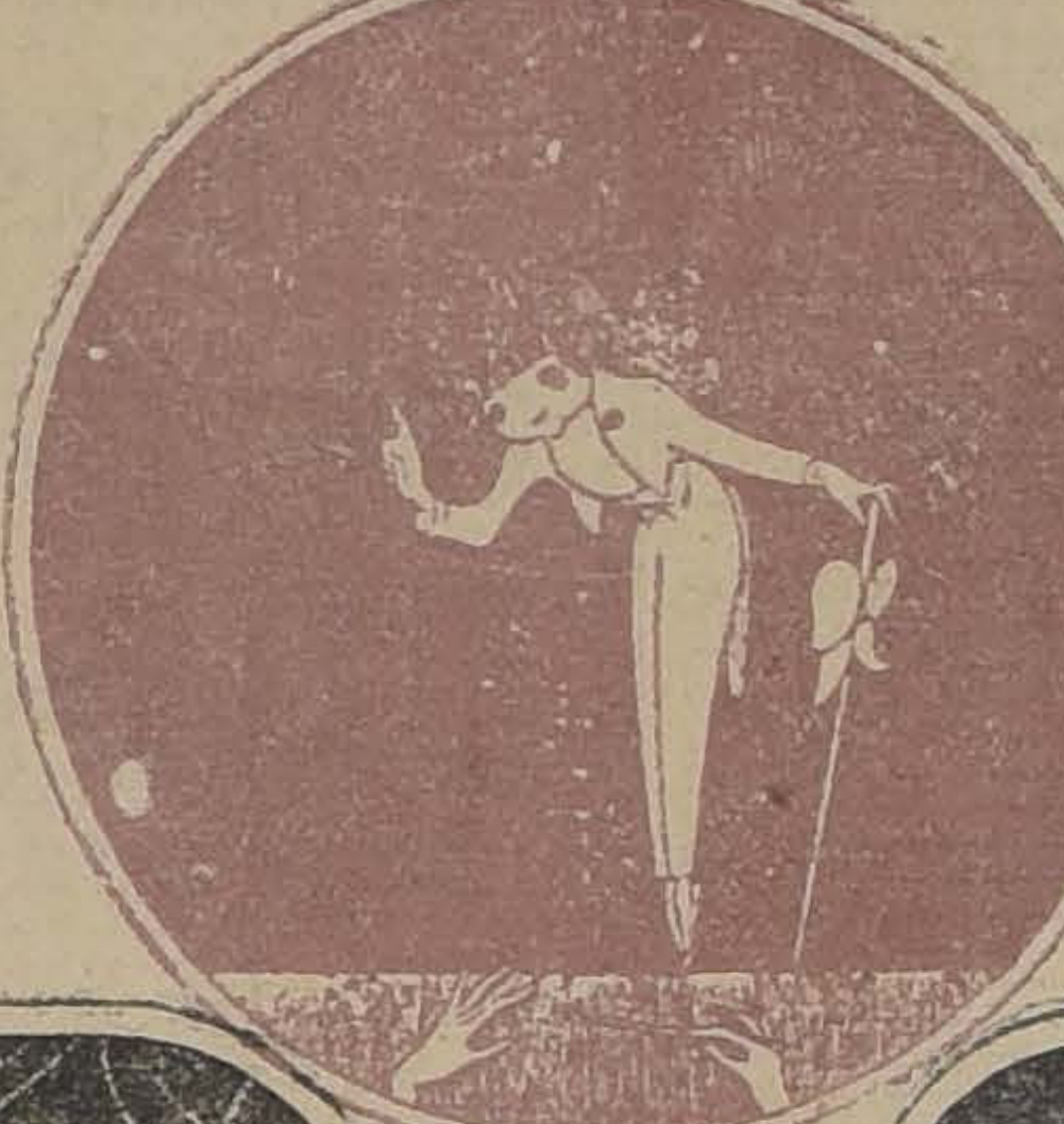

Deus ex machina

Aquí está Cupido— autor y empresario— el pequeño pícaro de siempre. Correcto y pulcro, no tardará en descompaginar a medio mundo.

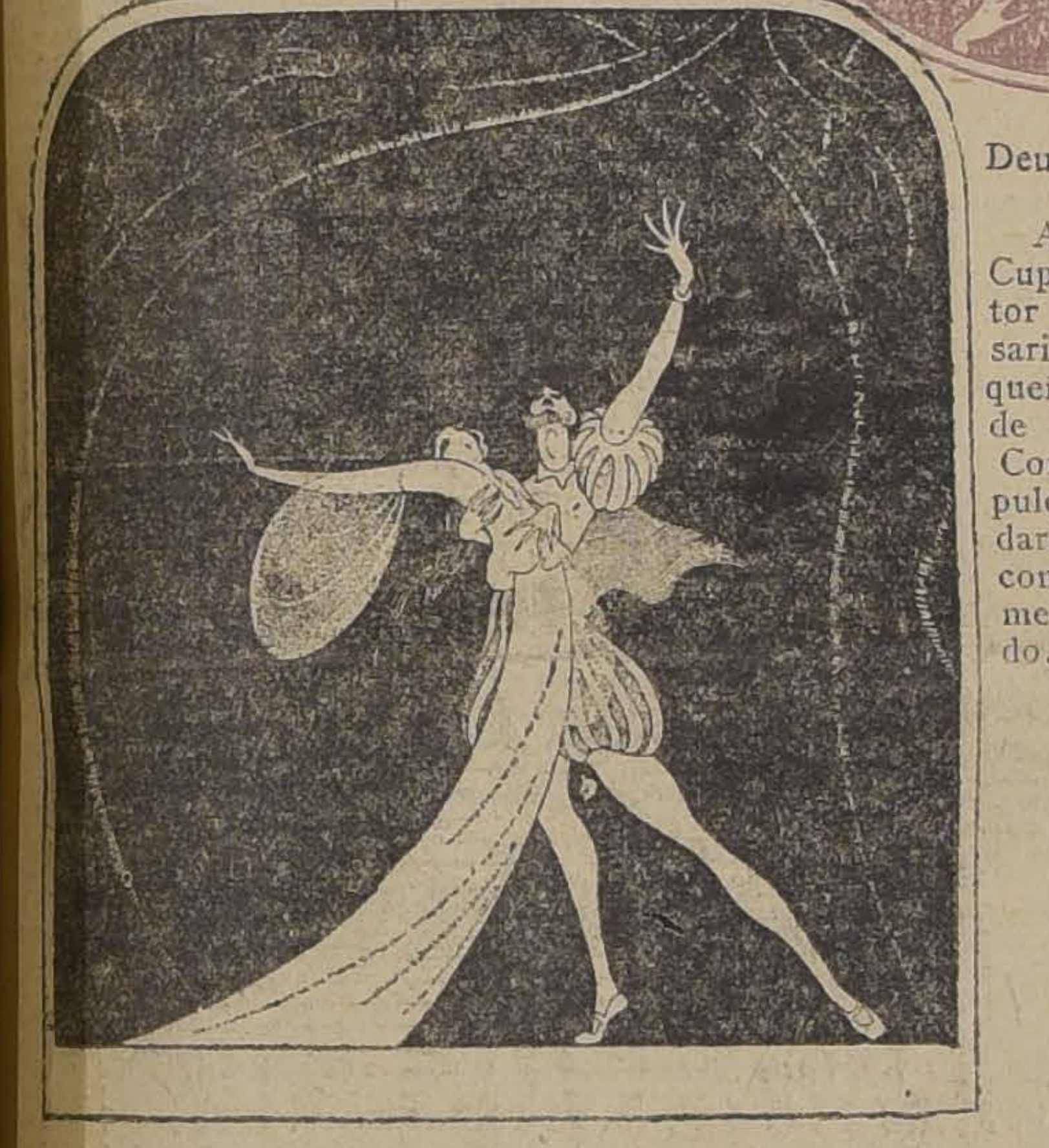

El amor en la ópera. — Esto es ya el delirio, y no por tratarse del dúo de "Lucía", sino por el gesto excesivo, por la invocación frenética a la deidad protectora del amor. La tragedia es inminente.

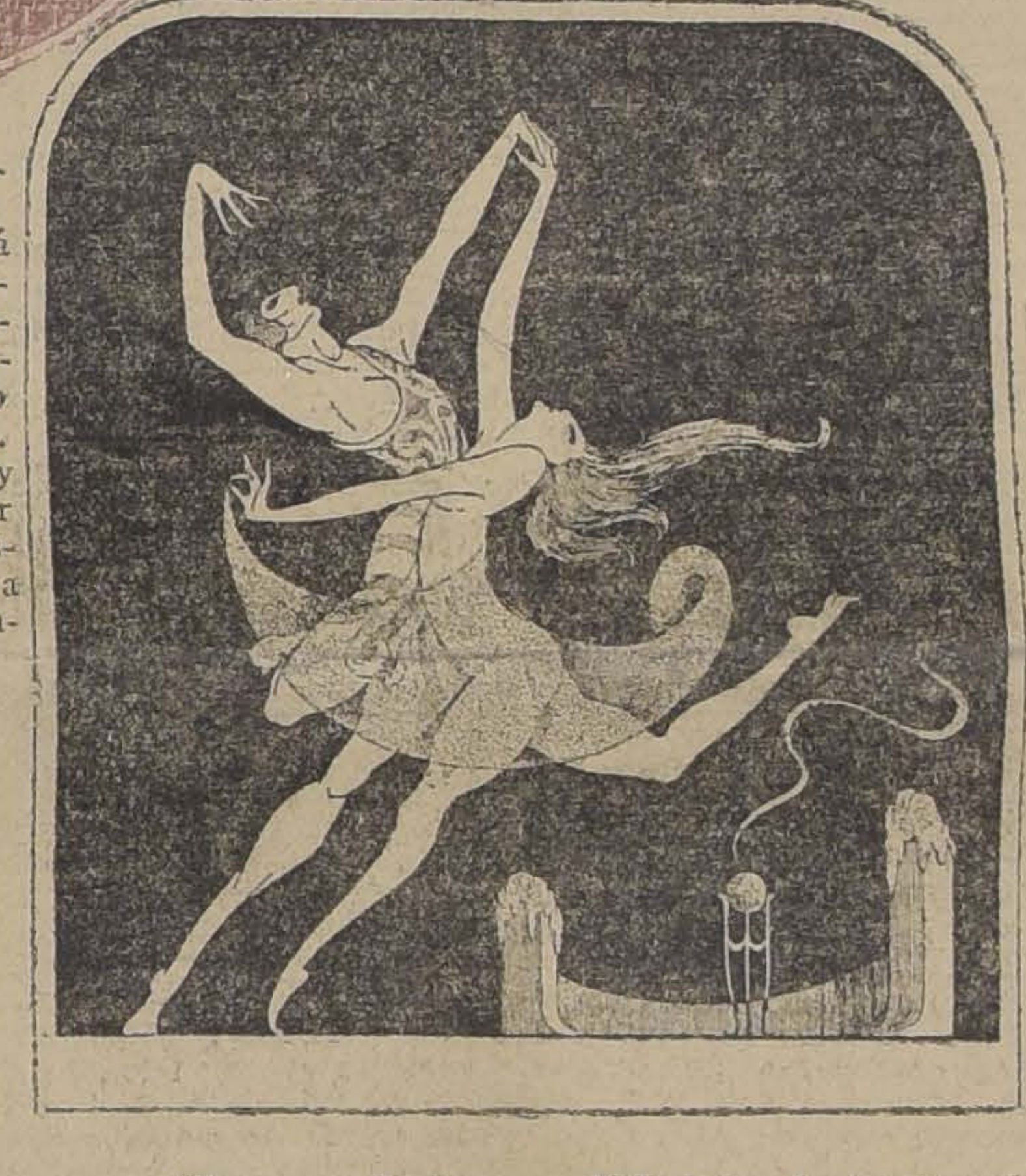

El amor en la danza. — Y llegamos finalmente a la interpertación del amor en la danza. No se trata en esta escena precisamente de extrangular el amor, pero la ilusión es esa. Al fin y al cabo, ¿no es esto lo que debiera hacerse con el niño caprichoso?

El alcance político de la Embajada Matte

LA ORIENTACION CONTINENTAL DE LA POLITICA INTERNACIONAL DE CHILE

Siendo el problema de Tacna y Arica una cuestión pendiente entre Chile y el Perú, debe entenderse excluída toda intervención extraña como asimismo toda gestión sobre este asunto ante los Gobiernos de otros países

CONVERSANDO CON EL MINISTRO DE RELACIONES EXTERIORES, SEÑOR MATTE

El día mismo del arribo de la Embajada que presidió el Ministro de Relaciones Exteriores, señor Matte, por los países del Atlántico, uno de nuestros redactores tuvo oportunidad de conversar brevemente con él y de recoger su impresión de señalado optimismo acerca de los beneficios que para los intereses internacionales de Chile se derivarían de esta misión de amplia confraternidad americana.

El señor Matte manifestó asimismo entonces a "La Nación" cuánto era su agradecimiento para los Gobiernos, sociedades y pueblos del Brasil, Uruguay y Argentina, que habían acogido a la Misión chilena con demostraciones de la más franca simpatía y de la más cordial amistad.

Ayer nos fué dado conversar nuevamente con el señor Ministro y recordando las publicaciones contradictorias y extrañas que acerca de la misión de la Embajada Matte se ha venido haciendo últimamente en diarios extranjeros, le rogamos que se sirviera informarnos acerca de lo que hubiera de verdad en tales apreciaciones.

"Aún cuando la visita al Brasil, al Uruguay y a la República Argentina, nos dijo, no reconocía otro objeto que el de agradecer atenciones antiguas o cumplimentar esos Gobiernos, la verdad es que creí prudente aprovechar este viaje para dar a conocer en Río, en Montevideo y en Buenos Aires, la orientación actual de la política exterior de Chile, fundada, como ustedes saben, en un criterio acentuadamente continental, que busca en la cooperación moral y material de estos países, el desenvolvimiento tranquilo y rápidamente progresivo de la América.

Ha sido una verdadera fortuna para la Administración del Excmo. señor Alessandri que este viaje, realizado en los comienzos de su quinquenio, haya dado oportunidad para que en los principales centros latino-americanos se conociera debidamente el pensamiento dominante de su política exterior; así como también, para conocer nosotros, a ciencia cierta, la manera cómo eran apreciados allí los problemas comunes.

Esta orientación continental de la política exterior de Chile no es una frase hueca: es el restablecimiento de las vinculaciones interamericanas, algo descuidadas antes de ahora".

Insinuamos en ese instante una observación que vale como una interrogación acerca de lo que se ha venido diciendo y publicando en orden a la acción de la Embajada Matte, en lo referente a la solución del problema de Tacna y Arica.

Es oportuno recordar, al efecto, que cuando la Embajada viajaba por los países del Atlántico, la prensa americana incluso la argentina acogió en repetidas ocasiones la especie de que esta Embajada tenía entre sus objetivos, el de proponer o estudiar soluciones para nuestro pleito del norte. "La Nación" se hizo cargo entonces de estos rumores y publicaciones para manifestar de la manera más categórica que la política nacional, por lo que se refiere a la cuestión pendiente con el Perú, rechazaba toda ingerencia de países extraños en este asunto y que, por lo tanto, cabía afirmar de la manera más categórica y definitiva que la Embajada Matte no tenía ni podía tener misión alguna relacionada con este asunto ante los países amigos del Atlántico.

"En muchas partes, dice el señor Matte—contestando a nuestra interrogación sobre el litigio con el Perú— me han hecho la misma pregunta.

Aún más, algun diario de Buenos Aires ha sido informado a este respecto en condiciones absolutamente equivocadas. La cuestión de Tacna y Arica es un problema pendiente entre Chile y el Perú. Nosotros hemos sostenido siempre que en esta materia sólo las partes interesadas pueden intervenir. ¿Qué significado podrían tener gestiones con Gobiernos extranjeros que nada tienen que ver con este pleito?

El alcance político de la Misión que tuve la honra de presidir ya lo conoce usted. Será con el Gobierno del Perú, y no con otros, con quien podamos ventilar las dificultades que se derivan de la no celebración del plebiscito previo en la cláusula tercera del Tratado de Ancón. Y todo hace esperar que dentro de un espíritu de armonía, de conciliación, de interés común, sin considerar otros factores que tradición histórica, el derecho y la justicia, podamos alcanzar la anhelada solución de nuestro viejo problema."

El cometa de Winnecke

Nova Stella novus Réximen. Alex. (Populus gratia Rex).

Nuestro observatorio astronómico acaba de señalar la presencia del cometa de Winnecke.

Un cometa, como se sabe, es un aviso celeste de la cólera divina.

Los historiadores de todos los tiempos han dado testimonio de las hambres, pestes, guerras, y calamidades varias que han seguido siempre a la aparición de los cometas.

Así:

Lot, escapado del incendio de Sodoma, afirma en el Antiguo Testamento:

"Una antorcha en el cielo nos hizo conocer los designios del Señor respecto del destino de las siete ciudades pecadoras"...

Plinio, en su Historia Natural, dice:

"Un cometa es una estrella muy terrible que anuncia no poca efusión de sangre. Hemos visto esto a la muerte de César y en las guerras del Triunvirato"...

Séneca, escribe a propósito del cometa del año 372:

"Este cometa fué la causa y el anuncio del hundimiento de las ciudades de Bura y Hélice"...

Josefo, refiere:

"El año 69 un cometa en forma de espada avisó el incendio y destrucción de Jerusalén por los romanos".

Nicetas, describe el cometa 1182 diciendo:

"Apareció en los cielos un cometa parecido a una serpiente enfurecida que unas veces se alargaba y otras se encogía; y que abría una boca enorme como para satisfacer su sed de sangre humana... Ese astro fué el anuncio de los crímenes de Andrónico...

Juan Galeazo Visconti, duque de Milán, que estaba enfermo a la aparición del cometa de 1402, exclamó al verle:

"Doy gracias a Dios por haberme avisado de mi muerte"...

Y Vespasiano, político romano digno de ser chileno, se atrajo la adhesión del cometa del año 79 declarando:

"Este astro cabelludo nada tiene que ver conmigo. A quién anuncia desgracia es al rey de los partos porque él tiene pelo y yo soy calvo"... (1).

¿Y qué diremos nosotros del cometa de Winnecke? ¿Qué nos traerá este cometa del Nuevo Régimen?

¿Una emisión de papel-moneda?
¿Una nota del señor Torrealba?
¿Una concentración liberal?
¿Una "entente" radical-conservadora?
¿Un "paro" general?
¿Una negativa del "Pool"?
¿O una libra a cuarenta pesos?

¿Y qué dirá del nuevo cometa nuestro nuevo Presidente? ¿Pensará en una desgracia personal como el duque Galeazo de Visconti? ¿O pensará, imitando el sentir de Vespasiano, que el cometa sólo trae una desgracia para el vecino del Perú?

César Carcabali

---

(1).—Si aún no hubiese yo perdido totalmente el derecho a que la gente me tomase en serio, yo rogaría que se comprobara la veracidad de todas las citas históricas menos una.

J. C.

REMATE
Avisamos a los interesados y al público en general que el 13 del presente, a las 10 A. M., serán sacadas a REMATE con arreglo a la Ley, las prendas vencidas N.os 71,869 al 72,568.
LA EQUITATIVA
DELICIAS 851 al 857
J-11

$ 180
TERNOS Y ABRIGOS
a medida, de primera calidad hay en
LA MODA IDEAL
PUENTE 622
CABELLO E IZQUIERDO
J-11

Automóviles
Gran taller mecánico de alta precisión, Doce de Febrero 30. Teléfono 2657. J. M. DEGOLLADA, Ex-jefe técnico de, Williamson y Cía.
Rectificación de cilindros, precios especiales para talleres.
Reparaciones de todas marcas. Personal experto en autos europeos. Ex-jefe de los autos de más valor importados en la Argentina, Europa y del Hispano-Suiza, España.
Colocación de amortiguadores "Westinghouse", "Hoadaille" y otros. Doy garantía de mis reparaciones; hago todo trabajo de delicada precisión para cualquier máquina.
VENTA DE WESTINGHOUSE
Antes de una reparación consulte mis precios.
Gran especialidad en el auto "Cadillac". J-23

CIGARRILLOS
Maryland Imperiales
Con tabaco Maryland.

"ESPECIFICO BENGURIA"
Detiene la caída de pelo. Extermina la caspa. Cura la calvicie. Las canas recuperan el color natural sin ser teñidas.
Consultas y ventas: MONEDA 875 (Altos)
Hago remisiones por encomiendas a cualquier punto de la República
Dr. RAFAEL BENGURIA B.—CASILLA 2426.—SANTIAGO

Frutas de Naltagua
Se avisa a la distinguida clientela y al pblico en general que la Hacienda Naltagua abrirá desde mañana en Delicias N.o 1311, un nuevo depósito de sus frutas y a la vez venderá por cuenta de la Sociedad Importadora de Frutas Tropicales, La Mutuo Comercial (Brasil 1290) y a los mismos precios toda clase de frutas tropicales.

PANADERIAS
PARIS Y ANEXA PARIS
Avisan a su distinguida clientela de que debido a un paro de los operarios, no podrán hacer el servicio de pan a domicilio hasta solucionar las dificultades.
Asimismo, se ruega no pagar cuenta alguna hasta nuevo aviso.
JOSE PLA.

CUERPO MALO
Con desgano o decaimiento, dolor de cabeza u otras partes del cuerpo, producido por
INFLUENZA,
bebida, trasnochadas, constipado o resfrío, exceso de trabajo mental, mareo u otras causas, se mejoran inmediatamente tomando una legítima Cápsula de Vial que se vende en todas las boticas surtidas y serias de Chile, que usted las reconocerá en que no procurarán reemplazar por una preparación distinta lo que usted pide.

La Mueblería "El Aguila"
San Diego 460 -:- Teléfono Inglés 1036
Ofrece a su distinguida clientela y al público en general, su casa, e invita a visitar su nueva instalación con toda clase de confort, donde encontrarán a precios sin competencia, muebles construídos en roble americano, caoba y lingue, de modelos escogidos y de construcción sólida.
Hay también catres de bronce en todos modelos y cunitas de bronce.
Los precios son rebajados de catálogo.
No compre antes de consultar nuestros precios.
DEPOSITO DE LAS FABRICAS DE CATRES
SAN DIEGO 460
J-11

MAGNIFICA OCASION
Casa de residencia de un piso, en muy buena situación de la Alameda. Consta de 7 dormitorios, salón, escritorio, comedor y demás dependencias. Garage y caballeriza por la calle atravesada.
Precio $ 220,000.
SOTOMAYOR y Cía.
Morandé 259

Laboratorio Clínico
— DEL —
Dr. LEONIDAS CORONA T.
Delicias 868. Teléfono 2483
REACCION WASSERMANN
Sección de química. Sección de bacteriología
AUTOVACUNAS

COMO NO HAY MEJOR
LOTERIA
QUE LA NACIONAL ARGENTINA
TAMPOCO HAY MAS ACREDITADA y afortunada Casa donde usted pueda adquirir los billetes de esta Lotería, que la de
E. TURRI
SANTIAGO: Pasaje Balmaceda 10
VALPARAISO: Prat 118.
B. AIRES: Galería Güemes 356.

PROXIMO SORTEO, YA EN CIRCULACION
DIA 15 DE JUNIO, DE ARGENTINOS
$ 80,000
Total: 7,300 premios, con $ 388,500 argentinos en 37,000 números.
BILLETE ENTERO: $ 60 :-: QUINTO: $ 13 CHILENOS
Las REMESAS, en pago de los billetes de Lotería pedidos, pueden hacerse: por giro postal o telegráfico (TELEGRAFO COMERCIAL), letras bancarias o de la Caja de Ahorros, billetes premiados, y, en último caso, enviando el dinero efectivo en carta certificada, y, al ser posible, lacrada. Diríjanse valores y correspondencia SOLAMENTE a:
E. TURRI :-: SANTIAGO
PASAJE BALMACEDA 10, CALLE HUERFANOS, FRENTE A GATH Y CHAVES. — CASILLA 3217

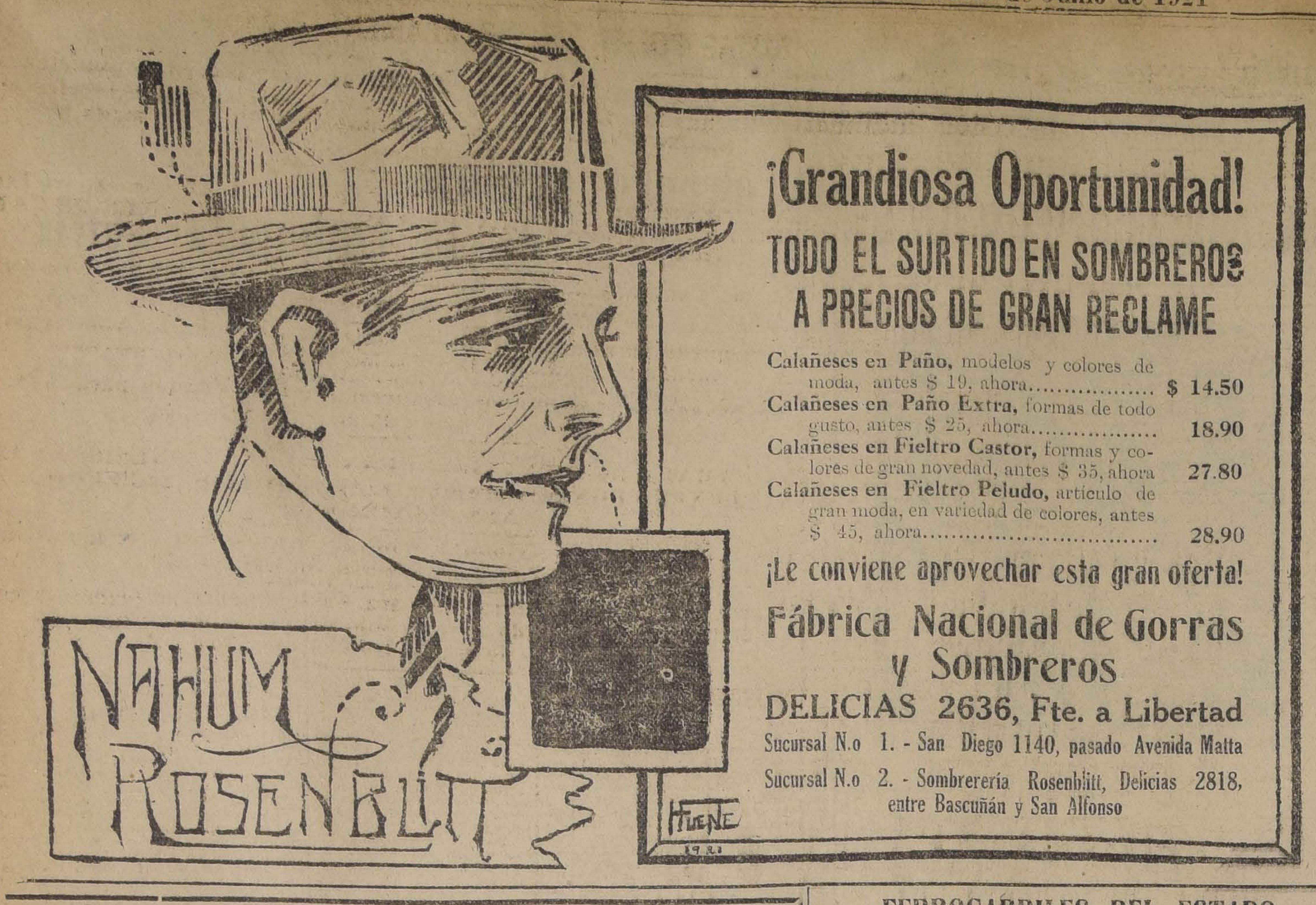

¡Grandiosa Oportunidad!

TODO EL SURTIDO EN SOMBREROS A PRECIOS DE GRAN RECLAME

Calañeses en Paño, modelos y colores de moda, antes $ 19, ahora .... $ 14.50

Calañeses en Paño Extra, formas de todo gusto, antes $ 25, ahora 18.90

Calañeses en Fieltro Castor, formas y colores de gran novedad, antes $ 35, ahora 27.80

Calañeses en Fieltro Peludo, artículo de gran moda, en variedad de colores, antes $ 45, ahora 28.90

¡Le conviene aprovechar esta gran oferta!

Fábrica Nacional de Gorras y Sombreros

DELICIAS 2636, Fte. a Libertad

Sucursal N.o 1. - San Diego 1140, pasado Avenida Matta

Sucursal N.o 2. - Sombrerería Rosenblitt, Delicias 2818, entre Bascuñán y San Alfonso

---

PESOS Y CHAUCHAS DE CUALQUIER FECHA

PAGO LOS MAS ALTOS PRECIOS

LA SAN JUAN DE DIOS -:- Delicias 745

J-17

Centro Guerrilleros de La Democracia

Habiendo fallecido nuestro consocio don

Adrián Pinto V.

rogamos a todos los socios, correligionarios y a los centros congéneres, asistan a los funerales que tendrán lugar hoy a las 3 P. M., partiendo el cortejo a pie desde Santa Rosa 289.

LOS SECRETARIOS.

EMPRESA FORLIVESI

— DE —

POMPAS FUNEBRES

Especialidad de la Casa: Artículos para la traslación de restos a cualquier punto, dentro y fuera del país.

Dirección:

Calle Compañía 1037-1041

(Edificio del Palacio Arzobispal)

JUAN FORLIVESI

(Propietario)

Teléfono Inglés 377

POMPAS FUNEBRES

— DE —

Juan A. Zenteno V.

Arturo Prat 711, frente a 10 de Julio

TELEFONO INGLES 2724

SERVICIOS ECONOMICOS

Ataúd con zinc.
Capilla ardiente.
Carroza de 1.a
Un coche americano por 130 pesos.
Ataúd y carroza, $ 35.00.
Ataúd y carroza blanca desde $ 20.00.

SERVICIO NOCTURNO

MUEBLES

De todos estilos a precios bajísimos, vende

"La Universal"

CATEDRAL 1131

Frente al Congreso

Damos facilidades en el pago.

Entrega inmediata.

CASA para Escuela

Pídense propuestas públicas para dotar de local a la Escuela Vocacional N.o 3 de Santiago, por una renta anual hasta de diez mil pesos ($ 10,000).

El local que se ofrezca deberá tener: seis salones de 5 a 6 metros de ancho por 9 de largo; una sala para cocina escolar de 6x10 metros; un galpón cerrado para lavatorios de 9x15 metros; patios y piezas para oficina, depósitos y servidumbre. Más datos y antecedentes en Avenida España N.o 35.

Las propuestas se abrirán el 14 del mes actual, a las 3 P. M., en la Sección de Locales de la Dirección General de Educación Primaria.

El Director General.

J-12

GRAN SURTIDO DE MARMOLES DE TODOS COLORES

Santiago Ceppi

Castro 78

COMPRO CASA

VALOR HASTA $ 20,000

Pago al contado, negocio rápido, sin agentes.

Oficinas Informaciones Gratuitas

DELICIAS 1296, Esq. DE NATANIEL

Autopiano

Buena marca, 88 notas, vendo de ocasión.

ROMAN DIAZ 358

Caja Registradora

eléctrica último modelo, véndese, precio ocasión.

MORANDE 658

SANTIAGO CEPPI fabrica los mejores LADRILLOS

Refractarios marca "Race"

Oficina de Venta Castro 78

Fundo de Costa

Con frente al mar en la provincia de Curicó, con una superficie de 1.500 cuadras, más o menos, de muy buenos suelos y pastosos, aptos para todo cultivo y crianza de animales, con espléndidas casas habitación, parque y jardines, graneros, galpones y posesiones de inquilinos.

Precio: $ 320,000

Planos y detalles tratar:

ANGEL OLEA y Cía.

Huérfanos 1153. — Oficina 7

Necesito Jóvenes

dispongan algunas horas para corretaje fácil de oficina.

Dirigirse por escrito:

CASILLA 1223

Remate de Prendas de Plazo Vencido

El Sábado 11 de Junio, a las 9 A. M., el martillero señor Mandiola, rematará en la **Casa de Préstamos "LA SANTA LUCIA", Avenida de las Delicias N.o 307**, las prendas no rescatadas y comprendidas entre los números 1.139 a 2.737.

Hay: Servicio de mesa de plaqué, violines en caja, maletín de alpaca, relojes y cadenas de oro y plata, maletas de cuero, sobrecamas, sobretodos, paraguas, gran surtido en retazos de géneros y cortes de casimir, armas de fuego, anillos con brillantes y muchas otras especies.

Las prendas estarán a la vista desde dos horas antes del remate. **Pago al contado.**

J-11

EL INSPECTOR

TOFO TALCO

VENDE CONSTANTEMENTE

SANTIAGO CEPPI

CASTRO 78

MEDICAMENTOS HEPATICOS DE PATENTE

ELIXIR Y GOTAS de **BOLDO VERNE**
PARIQUINA DEL Dr. BARBOSA R.
GRANULOS **BOLDUINA** HOUDE
PILDORAS **DE WITT'S**
PILDORAS **COLELITICAS P. D. & Co.**
SAL **HEPATICA** y **LAXANA.**

Ofrecen: ARESTIZABAL y Cía., Vaparaíso

CAZADORES

Aprovechen Uds los últimos días de los precios excepcionales, tanto en las ESCOPETAS, como en los TIROS Remington y Winchester de todos calibres y cargas.

TALLERES especiales para composturas de ARMAS finas.

ARMERIA BELGA de JUAN SEYLER

Ahumada 72-Manuel Rodríguez 71-Casilla 1645-SANTIAGO

FERROCARRILES DEL ESTADO

Se solicitan propuestas públicas para el día 16 de Junio próximo, para el transporte marítimo desde Talcahuano a Caldera por la cantidad de 2[illegible]4,212 pies superficiales de durmientes comunes para trocha ancha.

Bases y antecedentes en el Departamento de Materiales y Almacenes (Estación Alameda) y en las Administraciones en Bellavista, Concepción y Valdivia.

Santiago, Mayo 14 de 1921.

Se solicitan propuestas públicas para la provisión de material rodante (locomotoras, coches y carros) para los ferrocarriles.

Bases, planos y especificaciones pueden solicitarse del Departamento de Tracción y Maestranzas, Agustinas 1260.

Las propuestas se abrirán en el Departamento de Materiales y Almacenes (Estación Alameda) el día 6 de Julio, a las 10 A. M.

Se solicitan propuestas públicas para el 19 de Agosto próximo, por Aceite para ejes, Coke para fundición y Estaño en lingotes.

Bases y antecedentes en el Departamento de Materiales y Almacenes en la Estación de Alameda.

Santiago, 18 de Mayo de 1921.

Se solicitan propuestas públicas para el 12 de Julio próximo, por lámparas para coches y para locomotoras, reflectores para id., faroles para niveles de agua y para manómetros, mechas, quemadores y tubos para lámparas, depósitos para id. y para reverberos, faroles de señales, materiales para alumbrado acetileno y soldadura autógena, tales como lámparas, linternas, sopletes "Vulcan", guantes de amianto, manómetros para oxígeno, quemadores, sopletes para soldar y diversos otros materiales; artículos de mercería, tales como bisagras, brochas, candados, clavijotes de fierro, cola-cemento para correas, cola del país, chapas, excusados de patente, grapas de alambre, goma en planchas rayada para pisos, lavatorios niquelados para coches, máscaras protectoras para esmeril, mangos para herramientas, orinales de loza, papel mural y papel guarda, poleas de madera, recipientes de fierro enlozado, tijeras para cortar planchas e id. para cortar lata, taladros para carpinteros, válvulas para cañerías, etc.; boleteras grandes, escobillas para ropa, fulminantes, dinamita, bolsones y cinturones de cuero para celadores, botas de cuero para lavadores de caldero, anteojos para mecánicos, cemento, cera especial para pisos, cajas de fondos, carabinas Winchester, cápsulas para rifles Grass, carros de mano, carros Decauville, hilo cáñamo para lapazos, plataformas para embarcar animales, id. para embarque de maquinarias, piñones para escavadoras "Bueyronds", cañerías, codos tees y curvas de cemento comprimido, descansos de fierro fundido, tornillos para aparatos "Taussing", regaderas, timbres foliadores de repetición, sifones de plomo, aceite para máquinas de coser, avena forrajera, paja en fardos, plumeros de pluma, papel toilette, basinicas, pasta para correajes, líquido para limpiar metales, felpudos para pisos, fundas para almohadas y almohadones, paños de aseo, sábanas de crea de algodón, servilletas, sobrecamas, toallas de mano, velas de composición, uña de vaca, tejas canal e id. planas, etc.; cartones, papeles, tintas, lacre en barras, goma líquida, aceite para máquinas de escribir, cambrai y diversos otros artículos para escritorio, dibujo e imprenta.

Bases y antecedentes en el Departamento de Materiales y Almacenes en la Estación de Alameda.

Santiago, 7 de Junio de 1921.

Julio-5

AVISOS DE REMATES

Remate del Menaje de Casa

Objetos antiguos y escogidos, Cuadros europeos

DEL SEÑOR ANDRES BALMACEDA BELLO

HOY - SABADO - HOY

POR LA MAÑANA, DE 10 A 12 Y DE 2 ADELANTE

56-SAN IGNACIO-56

HAY:

Rico piano media cola Steinway, amoblado gris de salón Luis XVI, porcelanas finas, cuadros franceses y otros antiguos, muebles de asiento de caoba antiguo estilo imperio, escogidas obras de literatura e historia, tapices de Smyrna y persas, gran sofá cama, muebles de caoba tapiz de cuero, **dos lindos escaparates coloniales tallados**, objetos de plata antigua, plaquées ingleses finos, un amoblado de dormitorio gris con enjuncado estilo Luis XVI, otro juego francés de palisandre tallado Luis XV. **Estatua de mármol "Giorgiona", de gran tamaño**, instalación completa de baño, máquina fotográfica, máquina vacum, y muchos otros artículos de menaje.

A LA VISTA DESDE LAS 9.

Jorge y Víctor Eyzaguirre H.,

MARTILLEROS DE HACIENDA.

REMATE JUDICIAL Y VOLUNTARIO

POR ORDEN DEL 4.o JUZGADO CIVIL — JUICIO JONES CON CORDOBA

HOY SABADO 11 A LAS 2 P. M.

1290 Compañía 1290

HAY:

SALONES.— Piano media cola alemán, lámparas a gas y eléctricas, alfombras de una pieza, **8 juegos de salón en estilo** Luis XV de nogal con tapices de seda, cachemira y felpa, **y espejos dorados, mesa de centro de caoba incrustada**, lámparas pie de ónix y bronce, cuadros al óleo, pedestales, sillas y doradas, cortinajes de seda y felpa, **estatuas de bronce y** **vitrina de caoba, cojines**, etc.

ESCRITORIOS. — Lámparas a gas y eléctricas, alfombras de una pieza, escritorios ministros y medio ministro, **otros** **cortina de roble americano importados**, estantes para libros, de nogal y roble; **sillón de escritorio de tornillo, aparato de** **para máquina de escribir, caja de fondo contra incendio**, **prensas de copiar**, 4 amoblados de asiento en estilo inglés y más Chesterfield, **sillón Morris, archivadores**, etc.

COMEDORES.— Lámparas a gas, alfombras de una pieza, juegos de comedor en estilo inglés de roble y Renacimiento, **mesas de correderas**, sillas de cuero y junco, **carpetas de mesa**, servilletas, **servicios de porcelana**, cuchillería y cristalería y diversidades de plaquées, cuadros, etc.

DORMITORIOS. — Lámparas, alfombras, 8 juegos de dormitorios de 1, 2 y 3 cuerpos en estilo inglés, nogal y roble, **catres de bronce modernos**, amoblados de asiento, **servicios de lavatorio**, **divanes**, colchas, frazadas, roperos, peinadores y veladores, cuadros santos, **escritorios de señora de caoba y nogal**, rio, **coche y cuna guagua**, etc.

VARIOS. — Cocinas a gas y batería, tinas de baño de fierro y zinc, calentadores a gas, mesones, cajas, **guardarropas**, aparadores y trinches sueltos, **lavatorios de desagüe, bicicleta**, paragüeros, espejos etc.

ENRIQUE MANDIOLA E.

MARTILLERO DE HACIENDA

GRAN REMATE

De las mercaderías salvadas del incen del Almacén y Bodega de Abarrotes

DEL SEÑOR LUIS A. MATURANA

SAN DIEGO N.os 943 al 945

El Lunes 13 del presente

DE 10 A 12 Y DE 2 P. M. ADELANTE

(AUNQUE LLUEVA)

Por cuenta de quien corresponda.

HAY:

Gran surtido de abarrotes por mayor, en: té, café crudo y tostado, café de higos, harina de maíz, cocoa, azúcar granulada y en cajones, velas esteáricas y de parafina. Gran surtido de conservas nacionales e importadas, mariscos, frutas y legumbres. Galletas por cajones. Frutos del país, en: huesillos, frijoles, garbanzos, trigo candeal. Jabón de lavar, sal de cocina, nueces, quillay. 157 fardos de papel Puente Alto, 50 sacos frijoles coscorrones, burros y bayos. Afrechillo, Carbón de pino y blanco, Alpiste y muchas otras mercaderías a la vista hoy Sábado, de 9 a 12 y de 2 a 6 P. M.

Víctor Araya L.

MARTILLERO DE HACIENDA

REMATE

Por acuerdo de los interesados, en las sucesiones de don Sérvulo Avendaño y doña Teresa Donoso, el de JUNIO a las 4 P. M. se rematará el fundo

"LA FLORIDA"

ubicado en el departamento de SAN FELIPE, comuna de Las Juntas, a media hora de la estación de Los Andes, con derecho a serranías. Tiene abundante agua, muy buenas casas de habitación y bodegas y diez cuadras más o menos de viña.

Minimum: $ 400,000

El precio del remate se pagará: una tercera parte al contado, otra a seis meses y la otra a un año, con el 8 o|o de interés. Bases y antecedentes en el escritorio del árbitro don OSVALDO HEVIA L., MORANDE N.o 244, donde tendrá lugar el remate.

Gran Remate de Muebles

1011-SAN PABLO-1011

HOY Sábado 11. a la 1.30 P. M.

HAY:

15 AMOBLADOS DE SALON EN VARIOS ESTILOS: LUIS XVI, CURVOS, MOUQUET, EN TAPICES DE SEDA Y FELPA, mesas de centro, columnas, espejos dorados, jarrones de porcelana y bronce, cortinajes, centros de plaqué y cristal, **2 pianos marca "Erard" y para estudio**, gramófonos, sillas y sillones de fantasía dorado, estatuas de bronce, alfombra de una pieza tripe cortado, etc.

10 AMOBLADOS ESCRITORIOS TAPIZADOS EN CUERO Y PERGAMAOID, EN ESTILO CHESTERFIELD Y MISION, escritorios de cortina y ministro, estantes para libros, archivadores de cortina, columnas talladas, sillones de tornillo y fijos para escritorio, **rico escritorio antiguo de cortina nogal tallado**, máquinas de escribir, varias marcas; alfombra de una pieza, etc.

5 AMOBLADOS COMEDOR EN VARIOS ESTILOS; compuestos de aparador y trinches con mármoles embutidos y espejos biselados, mesa de corredera y fija, sillas altas en tapiz pergamoid y junco, carpeta de mesa, servicio de porcelana, gran surtido en plaqués, cuchillería, ponchera, servicios de té, loza y porcelana suelta, reloj de pared, cuadros al óleo, fruta; grabados, candelabros de plaqué antiguos, alfombras, etc.

8 AMOBLADOS DE DORMITORIOS COMPLETOS, EN VARIOS ESTILOS COMPUESTOS DE: ropero, con espejos, peinadores, chiffonier y veladores, **25 catres de bronce cuadrados y redondos, catres de fierro y bronce y laqué**, colchones de lana, ropa de cama, muebles de asiento, divanes, almohadas, sobrecamas, mesas de centro, cuadros, grabados, de bronce para velador, floreros de cristal, cuadros, grabados, najes, alfombras, etc.

VARIOS. — Roperos, peinadores, cómoda, velador, silla de, na de balanza, **2 arpas Venecianas**, violencello, paragüeros con espejos, muebles de hall, jardineras, baño zinc, lavapiés, espejos, lavatorio patentado, alfombra de escala, cocinas económicas a gas, mesas de escritorio, aparadores, sillas de montar inglesas y chilena, lámparas luz invertida, cortes de casimir para sobretodos, batería aluminio para cocina y muchos otros artículos.

RUPERTO VEGA SALAS.

NOTA.— La casa se encarga de efectuar toda clase de remates y también anticipa fondos.

LA NACION

Santiago, 11 de Junio de 1921

POR EL PRESTIGIO DE LA ADMINISTRACION PUBLICA

El público está en conocimiento de una incidencia por demás singular que se ha producido en el Ministerio de Industria y Obras Públicas, alrededor de las propuestas pedidas para la construcción del ramal ferroviario de Pedegua a Petorca.

Es un caso sensible, y que viene a impresionar desagradablemente a la opinión en los precisos instantes en que desde las propias esferas de Gobierno se ha proclamado con aplauso público la conveniencia de despojar de toda sombra los actos de la administración. De la naturaleza un tanto confusa de las informaciones que sobre este negocio se han proporcionado oficialmente a la prensa, sólo parece desprenderse la existencia de una irregularidad que se trata de reparar con nuevas irregularidades. Pero lo que sí puede establecerse sobre toda evidencia es que debe hacerse completa luz sobre lo ocurrido y determinar con toda claridad cuáles son y a quien corresponde atribuir las responsabilidades.

Nada puede haber más dañino para el prestigio de la administración, que la gestión dudosa y contradictoria de un trámite de naturaleza tan delicada como es una convocación a propuestas para la ejecución de obras públicas. En el caso actual, es preciso, primeramente, establecer por qué causas se pidieron propuestas para una obra cuya construcción estaba ya contratada. Y luego, determinar qué razones o qué influencias, legítimas o nó, actuaron sobre el ánimo del Gobierno para resolver, precisamente en la víspera del día señalado oficialmente para la apertura de las propuestas, el aplazamiento indefinido de esta operación, para volver horas más tarde sobre lo acordado, efectuar la apertura, y, a la postre, decidir el rechazo de las propuestas presentadas y el ingreso de los fondos destinados a la obra a la cuenta de economías generales.

¿Cómo puede explicarse que el criterio del Gobierno haya sufrido en el transcurso de pocas horas tantas y tan fundamentales modificaciones? Hasta el 7 de Junio, y por espacio de largos meses, alentó la convicción de que el ramal de Pedegua a Petorca estaba urgentemente llamado a llenar necesidades inaplazables. Por esta causa, lógico es suponerlo, se mantuvo hasta esa fecha el propósito de abrir las propuestas que se presentasen y proceder a la continuación de la obra en tanto se daba término a la liquidación del contrato existente, impuesta por el fallecimiento del interesado.

En la tarde de ese día la Dirección de Obras Públicas recibe del Ministerio la orden de suspender la apertura y anunciarlo así al público, con toda premura, pues la fecha anunciada para ello es el día siguiente. El 8 de Junio, de conformidad a una orden verbal llegada a la Dirección a última hora, la apertura se efectúa. Pero varios interesados en la ejecución de la obra, en vista del anuncio de postergación pregonado la víspera, se quedan sin presentar sus propuestas.

Sería difícil concebir un procedimiento mejor calculado para lastimar el prestigio de la administración, y, especialmente en este caso, para desacreditar en el mundo industrial — estrechamente vinculado con intereses extranjeros de gran valía — el sistema de las propuestas públicas, el más eficaz y equitativo cuando se le practica correctamente.

Hay en todo esto, como se puede apreciar de la somera exposición precedente, una sucesión de incorrecciones graves que lo serán más si el Gobierno no se apresura a dar cumplida explicación de la forma en que se ha generado esta incidencia y de los malentendidos que tan lamentablemente la han complicado. Y a esta explicación debe seguir sin tardanza la sanción enérgica en que el país habrá de ver la garantía indispensable de que estas graves anomalías no harán escuela en la actual administración.

COOPERATIVAS DE CONSUMO

Comentábamos ayer la necesidad imprescindible y dolorosa de iniciar un doble régimen de economía fiscal y particular.

El Gobierno debe hacer frente a un déficit acumulado en años anteriores y que se sigue incrementando con la vigencia de un presupuesto en el cual los gastos superan fuertemente a las entradas.

El país, por su parte, recibe los efectos de una crisis económica sin que la prudencia comercial y las economías privadas — que debieron existir en los tiempos de bonanza — hayan acumulado una reserva de emergencias capaz de soportarla.

Es sobre estas responsabilidades privadas, que queremos ocuparnos trayendo a la actualidad el estudio de las formas de cooperación económica y social, de las cuales la más extendida y la menos conocida entre nosotros, la constituyen las cooperativas de consumo.

Las asociaciones Cooperativas de Consumo se han desarrollado en forma considerable durante los últimos cincuenta años. No sabemos los trances en que su gestión económica se haya encontrado durante los años de la guerra. Pero, a juzgar por su potencialidad financiera alcanzada hasta 1914, las cooperativas deben de haber contribuído a aliviar en sus asociados los efectos del encarecimiento de la vida en los países directa o indirectamente afectados por la guerra.

Según un economista reputado como autoridad en estas materias, las asociaciones cooperativas habían llegado a su máximum de multiplicidad y desarrollo en Inglaterra, Alemania, Francia y Rusia.

El primero de esos países contaba en 1914 con 1,400 sociedades de consumo; el segundo con 2,300 y el tercero con 3,250.

El número de asociados era de 3 millones 50 mil en Inglaterra; 2 millones en Alemania y 880 mil en Francia.

Sólo en Inglaterra el valor de las ventas anuales por intermedio de las cooperativas de consumo alcanzó en 1914 a 2,200 millones de francos, significando un promedio de 720 francos por asociado.

Pero, si se toma en cuenta la proporción de asociados en cooperativas en relación con la población del país, resultan las cifras más favorables para Suiza y Dinamarca, llegando la población danesa a contar un 35 por ciento de su total como accionista de las sociedades privadas de consumo.

Sin embargo, es en Inglaterra donde debe buscarse el ejemplo de la iniciativa, de la organización y del buen éxito de las asociaciones cooperativas. Es interesante citar el caso de buen sentido práctico y de constancia comercial que dió al mundo la sociedad **Equitables pionniers de Rochdale.** En 1844, 28 obreros de una fábrica de tejidos acordaron reunir un capital de 28 libras esterlinas, economizando cada uno 4 peniques por semana, con el fin de instalar un pequeño almacén donde pudieran hacer sus compras en común. En 1914 la cooperativa de Rochdale era una de las sociedades comerciales más poderosas de la Gran Bretaña.

Ejemplo curioso lo constituyen también las organizaciones belgas, como el **Voornit,** de Gante, y **La Casa del Pueblo,** de Bruselas, sociedades que persiguen la propaganda y la experimentación de los programas socialistas. Un objetivo análogo de agrupación política mantienen las asociaciones católicas del Reino.

Pero, sea por un fin material o por un fin político social o político religioso, las asociaciones de consumo representan una actividad que debe fomentarse. En su objetivo material ayudan a sus asociados con un beneficio proporcional a sus operaciones de compra y venta. En su objetivo político o religioso, fuera del beneficio material, educan a las colectividades, manteniendo su evolución social ligada a la evolución económica del mundo, armonizando así los problemas sociales y económicos, los cuales se resuelven finalmente en una sola y única cuestión de producción y consumo.

La falta de desarrollo entre nosotros de las Cooperativas de Consumo—fomentada por el fracaso de otras sociedades que disimulaban en cooperación su carácter especulativo—obliga a estudiar las causas por las cuales nuestro país no figura entre aquellos en que pueden señalarse los beneficios de esta clase de asociaciones.

Entre otras causas podrían señalarse, desde luego, la peculiaridad egoísta de nuestro carácter; la falta de acción privada que obliga a dejar por cuenta del Estado las iniciativas que signifiquen beneficio colectivo; y, finalmente, la falta de una legislación adecuada que aparte a las cooperativas de consumo del régimen legal de las sociedades anónimas.

NECESITAMOS
CASAS EN ARRIENDO
Tenemos interesados honorables por arrendar casas en diferentes barrios, siempre que sean tranquilos y con línea de tranvías:
NECESITAMOS URGENTEMENTE:
20 Casas para corta familia o matrimonios, de un canon hasta $ 300.
14 Casas modernas y cómodas de un canon hasta de $ 500.
6 Casas con 5 dormitorios a lo menos c/u., buena pieza de baño y demás comodidades, para clientes que pagarán un canon de 600 a 700 pesos.
Rogamos a los propietarios se sirvan encomendarnos sus órdenes que atenderemos prontamente y en las mejores condiciones.
Freudenburg & Balmaceda
330 — MORANDE — 330

La Flor de Cabañas
HABANOS EXTRA FINOS
Cigarrillos

REUMATICOS
USAD
SALISOL
LABORATORIO INTERNACIONAL

Las industrias del ázoe y el mercado mundial

EL PERIODO DE 1914 A 1921

La situación salitrera en el presente año

Ultimas informaciones del señor Alejandro Bertrand

I

Recientes estudios sobre el período 1914-1921

En medio de las inquietudes a que da origen la crisis de consumo por que pasa el salitre chileno, —con su cortejo de consecuencias de orden fiscal, económico y social; en medio de la diversidad de apreciaciones, comentarios y proyectos que con este motivo se formulan, será útil conocer los últimos estudios que sobre la producción de abonos artificiales ha realizado el señor Alejandro Bertrand, inspector fiscal de la propaganda salitrera, y las opiniones del mismo sobre las expectativas que se ofrecen a nuestra industria en el año 1921.

Se recordará que en 1917 publicó el señor Bertrand su libro **La evolución de las industrias del ázoe,** en el cual expuso el estado de progreso alcanzado, en los países europeos y en los Estados Unidos de América y Japón, por las industrias productoras de los diversos abonos artificiales azoados. Ese libro, y las conferencias que en el curso del año 1918 dió el señor Bertrand en Santiago, constituyeron valiosísimos aportes para el conocimiento del serio problema industrial, comercial y fiscal del salitre. La **Memoria** que ahora tenemos a la vista continúa la serie de sus investigaciones y completa los datos hasta el mes de Marzo del año en curso.

Haremos, por partes, un resumen lo más claro y metódico posible de este importante documento.

Nunca ha habido una situación tan incierta

A juicio del señor Bertrand, en época alguna, desde que existe la industria salitrera, se ha producido una situación tan preñada de incertidumbres como la presente, debido a factores nuevos, si no en su existencia misma, por lo menos en su intensidad.

Dos consecuencias principales

Entre la situación anterior a 1914, y la de ahora, se ha interpuesto el factor formidable de la guerra mundial, con estas dos consecuencias principales: primera, evolución acelerativa de la política industrial de producción nacional de materias azoadas, originada en Alemania y extendida luego a Francia, Inglaterra y Colonias, Estados Unidos, Japón (política cuyo resultado se traduce más bien, todavía, en **capacidad** productiva que en un gran aumento de efectiva producción); y segunda, como inmediata consecuencia o resultado de esa política, la eliminación en el mercado alemán de nuestro salitre, en proporciones tales que el consumo no podrá ser allí sino ínfimo, en comparación con las cifras prebélicas.

La situación actual es un **momento psicológico,** un **turning point,** según expresiones del propio señor Bertrand: puede decirse que la acción, — o falta de acción, — en estos momentos, de parte de los dirigentes de Chile, puede ser decisiva para el porvenir salitrero.

Factores económicos de perturbación y complicación

Antes de exponer particularmente el estado actual de las industrias del ázoe en los varios países productores, el señor Bertrand observa que después de la guerra han entrado en juego nuevos factores de perturbación y complicación de todos los problemas financieros y económicos, y que afectan naturalmente a la industria y al comercio salitrero.

Tratándose de un artículo como el salitre, cuyo país de origen y países de consumo realizan sus respectivas transacciones valiéndose de padrones monetarios que no sólo son diferentes y fluctuantes, sino que los márgenes de sus fluctuaciones y la rapidez de éstas, desde 1919, han superado todos los límites conocidos o concebibles, falla por su base toda unidad de comparación común. El oro mismo ha dejado de ser padrón fijo y apropiado para ello: no sólo los "poderes adquisitivos", de las "monedas corrientes", en cada país distan mucho de guardar paralelismo con su valor de cambio bancario respecto del oro; el poder adquisitivo de cada moneda es sumamente variable, respecto del que fué antes de la guerra, dentro de cada país y en **un momento dado,** según la mercadería que se trata de adquirir.

Entra en seguida el señor Bertrand a hacer una exposición de los "hechos comprobados, cuyo conjunto y sucesión ha producido la situación presente". Y empieza con el estudio de la **industria salitrera,** para seguir con los países en que ha adquirido desenvolvimiento significativo la fabricación de abonos azoados.

Aun a riesgo de alargar demasiado este resumen que nos hemos propuesto hacer, daremos cabida un poco extensa a esta parte de la **Memoria,** porque es el primer estudio detallado y explicado que comprende desde el período de la guerra, inclusive, hasta el presente.

Cómo actuó la guerra en la industria y el mercado salitreros

Durante los 28 primeros años de régimen chileno, — recuerda el señor Bertrand, — la producción salitrera (y paralelamente la exportación y consumo), pasó de 225,000 toneladas a más de 2 millones de toneladas, equivalente a un aumento bastante regular de 65,000 toneladas al año. De 1908 a 1913 inclusive, el aumento pasó bruscamente a 186,000 toneladas anuales, produciendo así un excedente de entradas, por derecho de exportación, sobre el promedio de años anteriores, en ese solo quinquenio, superior a un millón y medio de libras esterlinas.

Con la guerra y mientras se creyó fuese de corta duración, sobrevino la paralización del consumo de salitre acompañado de la baja de su valor mercante (baja de 2 chelines por quintal español), y luego (1915-1916), la reanudación y ascenso en proporciones exorbitantes, del comercio de salitre con los aliados, exclusivamente para explosivos, acompañado del alza del precio con pequeñas alternativas (de 6 a 15 chelines).

La brusca terminación de las hostilidades, la liquidación de las ventas pendientes con el "Nitrate of Soda Executive", las negociaciones más o menos abortadas (Machado, Corblet, etc.), sólo han dejado el recuerdo de alternativas de alzas y bajas, tanto en valores salitreros como en el precio mismo del artículo (entre 9 y 17 chelines en la Costa).

LIBROS CHILENOS
"Fragmentos de las doce Tablas", Zamorano y Caperán, editores. Santiago, 1921 $ 1.50
C. Marcoleta A. Ley de Organización y Atribuciones de los Tribunales, reformada, concordada y anotada. Santiago 1920 . . . . $ 10.00
Ilt señor Rafael Edwards, "Catecismo Social", traducción del inglés. Precio: incluso remisión. . . . . . $ 0.40
León XIII, Encíclica, **"Rerum Novarum"**, sobre la condición de los obreros. Bella y económica edición con índice alfabético, etc., por el Ilt. señor Rafael Edwards. Precio incluso remisión . . . . $ 0.60
Colección de documentos históricos del Arch., del Arzb. de Santiago. Tomo IV, cedulario Real. Vol. de 700 páginas en 4.o Santiago, 1921. Rúst. $ 10; pasta . . . . $ 15.00
Tomos I, II y III, rúst. 10 pasta . . . . $ 15.00
Ilt. señor Ramón Angel Jara "Obras oratorias", 2 vols., Santiago 1920, rúst. $ 20, pasta . . . . $ 25.00
Corona Fúnebre del Ilt. señor Ramón Angel Jara. Obra lujosamente impresa en Buenos Aires, con profusión de grabados, pasta . . . . $ 11.00
Ricardo Cruz Coke, "Güelfos y Gibelinos" (novela), grueso vol. en 8.o . . . . $ 5.00
Ley y Reglamento de Caminos . . . . $ 1.40
Recopilación sobre Caminos . . . . $ 20.00
Reglamento Educación Primaria Obligatoria . . . . $ 1.40
ZAMORANO y CAPERAN
COMPAÑIA 1015.—Casilla 362

ALQUILO
LOS PROPIETARIOS NO PAGAN COMISION
DELICIAS.— Casa de altos y bajos, compuesta de veinte grandes habitaciones, piezas de servidumbre, tres patios, cocina, despensa, dependencias, etc., luz eléctrica y gas. **Canon: $ 1,500.**
SAN MIGUEL.— Casita en bajos, cinco piezas habitación, hall, baño instalado, cocina, pieza de servicio, despensa, 2 W. C., luz eléctrica y gas. **Canon: $ 350.**
MANUEL RODRIGUEZ.— Casa de altos y bajos, compuesta de catorce piezas habitación, piezas de servicio, cocina, dependencias, etc. Luz eléctrica y gas. **Canon: $ 600.**
CATEDRAL.— Espléndida casa en altos, situación muy central, compuesta de hall, salón, escritorio, comedor, tres piezas de baño, quince dormitorios, escritorio, chico, tres dormitorios para servidumbre, repostero, cocina, garage, etc., luz eléctrica y gas. **Canon: $ 20,000 anuales.**
CATEDRAL.— Casa en altos compuesta de diez habitaciones, dos piezas para servidumbre y dos de baño, cocina y despensa. Luz eléctrica y gas. **Canon: 500 pesos.**
Horas de oficina: de 9 A. M. a 12 M. y de 1.30 a 5 P. M.
CARLOS OSSANDON B.,
168 — BANDERA — 168

LLEGO EL RICO
Vermouth Seporati
el mejor aperitivo.
AHUMADA 24
Restaurant "8 de Setiembre"

VIRUELA
en todas sus formas, (sobre todo viruela negra, hemorrágica), es exterminada rápidamente, con tomas y lavados intestinales de **Nitro-Ozona de Lowe y Weissflog,** el gran Remedio Universal, que lleva ya, 35 años de constante éxito, como poderoso desinfectante y como infalible regularizador de la circulación sanguínea.
Igualmente, cura toda clase de fiebres, enfermedades infecciosas, aún en su carácter más grave y difícil de curar como cáncer, sarcoma, gangrena, sífilis, tuberculosis pulmonar y osea, etc., etc.
Catecismo Nitro-Ozona, (folleto explicativo), remítelo gratis a quien lo pida.
LUIS LOWE
Correo: Casilla 832. Oficinas: Claras 149. Teléfono Inglés 1830 — Santiago, Chile
Droguería Daube y boticas principales.

NOTAS POLITICAS Y PARLAMENTARIAS

Los Comitees Parlamentarios de la Alianza acuerdan someter las dificultades derivadas de algunas reclamaciones electorales al estudio y resolución de un Tribunal Arbitral formado por los presidentes aliancistas

LOS SEÑORES RAMIREZ FRIAS, BRIONES LUCO Y GUTIERREZ CONOCERAN HOY DE LAS RECLAMACIONES DE CAUQUENES, DE ILLAPEL Y DE LONTUE Y CUREPTO

En los Comitees domina la opinión de mantener la armonía y cordialidad de los partidos de la Alianza

Ayer quedó clausurado el debate sobre la elección de Antofagasta, quedando pendiente la votación para el Lunes próximo

Los senadores y diputados demócratas están citados para hoy, a las 6 P. M.

LA CAMARA DE DIPUTADOS REANUDARA SUS SESIONES EL LUNES PROXIMO, PARA CALIFICAR LAS ELECCIONES PENDIENTES

Hoy se constituye el Tribunal Arbitral para Chillán y el Lunes fallará el Tribunal Arbitral de Caupolicán

El proyecto de Caja Central ocupará, posiblemente, el primer lugar de la tabla del Senado, y el de empréstito, el primer lugar de la tabla de la Cámara de Diputados

REUNIONES DE LOS COMITEES PARLAMENTARIOS DE LA ALIANZA

En la tarde de ayer se reunieron en las oficinas de la Presidencia de la República, los Comitees Parlamentarios de la Alianza Liberal. Concurrieron los señores Matías Silva, Ernesto Escobar y Horacio Mujica, liberales; Víctor Célis M., Gustavo Silva Campo y Luis Salas Romo, radicales; Nolasco Cárdenas y Luis Correa R., demócratas. Concurrieron, también, los presidentes de los Partidos aliancistas, señores Tomás Ramírez, Ramón Briones Luco y Artemio Gutiérrez.

En esta reunión se trataron importantes proyectos administrativos, cuyo despacho recomendó el Presidente de la República a la mayoría parlamentaria. Es posible que el primer proyecto de que se ocupe la Cámara de Diputados sea el de empréstito, cuyo despacho es requerido con urgencia, dada la aflictiva situación económica en que se encuentra el país.

Pasaron a ocuparse en seguida de las incidencias producidas dentro de los partidos de la Alianza con motivo de algunas reclamaciones electorales, habiendo hablado sobre el particular varios de los asistentes.

Se nos informa que el Presidente de la República, habría insinuado a los Comitees Parlamentarios la conveniencia de someter estas dificultades al estudio y resolución de un Tribunal compuesto por los presidentes de los partidos de la Alianza, como lo dispone una de las cláusulas del pacto constitutivo de esta combinación política.

Se nos agrega que los Comitees habrían agradecido al Primer Magistrado esta insinuación manifestando su propósito de mantener la armonía y cordialidad en las relaciones de los partidos aliancistas, a fin de no producir perturbaciones parlamentarias que pudieran afectar a la situación de Gobierno.

En la mañana de hoy se reunirán los señores Ramírez, Briones Luco y Gutiérrez, a fin de estudiar como árbitros las dificultades de Illapel, y de Cauquenes. Estudiarán, también, las reclamaciones sobre la elección de Lontué y Curepto, en cuanto se refieran a los señores Luis Ambrosio Concha y Eduardo Opazo.

ELECCION SENATORIAL DE ANTOFAGASTA

En la sesión de ayer del Honorable Senado quedó clausurado el debate sobre la elección de senador por la provincia de Antofagasta. El señor Bulnes formuló indicación para que, conforme al artículo 118 de la Ley de Elecciones, el Senado acuerde que la Comisión informante adelante sus investigaciones sobre los hechos relacionados con las causales de nulidad invocadas en el curso de la discusión por las partes interesadas.

Esta proposición quedó para ser votada en la sesión del Lunes próximo, a las 5 P. M., a pedido del senador por Tarapacá, señor Briones Luco.

Caso de ser desechada la indicación del señor Bulnes, se pasaría a votar inmediatamente la elección.

SESIONES ORDINARIAS DEL SENADO

Esta Honorable Corporación ha acordado celebrar sesión los días Lunes, Martes, Miércoles y Jueves de cada semana, de 3 y media a 6 y media P. M.

En estos días se procederá a la formación de la tabla y figurará, posiblemente, en primer lugar el proyecto sobre Caja Central.

PARLAMENTARIOS DEMOCRATAS

Hoy, a las 6 de la tarde, se reunirá en un salón de la Cámara la Mesa directiva, los senadores y los diputados del Partido Demócrata, a fin de ocuparse de actualidad política, de las reclamaciones pendientes y del proyecto sobre empréstito.

Se ha citado especialmente a esta reunión al diputado por Valparaíso señor Leckie.

COMISIONES ELECTORALES DE LA CAMARA

La 4.a Comisión procederá hoy a abrir, a pedido del señor Juan B. Martínez, algunos paquetes de votos del acto electoral de San Fernando.

La 3.a Comisión seguirá ocupándose de las reclamaciones del señor Smitmans.

La 5.a Comisión se ocupará el Lunes de las reclamaciones entabladas por el señor Modesto Ide, sobre las elecciones de Rancagua.

—Por renuncia del señor Francisco Urrejola de miembro de la 2.a Comisión, que debe informar las reclamaciones del señor Gentoso, sobre Illapel, se ha nombrado al señor Paulo Marín Pinuer.

TRIBUNALES ARBITRALES

Ante el Tribunal arbitral designado para resolver sobre las reclamaciones de las elecciones del departamento de Caupolicán alegaron ayer el candidato reclamante señor Julio Silva Rivas y el señor Francisco Vidal Garcés, por los señores González Cortés y Tagle.

El Tribunal expedirá su fallo el Lunes próximo.

—Hoy, a las 2 y media de la tarde, se constituirá el Tribunal nombrado para estudiar y fallar las reclamaciones sobre Chillán.

CAMARA DE DIPUTADOS

Esta rama del Congreso reanudará sus sesiones el Lunes próximo y se ocupará, posiblemente, de las elecciones de San Fernando y Cauquenes, para seguir al día siguiente con las reclamaciones sobre Lontué y Curepto.

Deberá, calificar también en el curso de la semana las elecciones de Illapel, Rancagua, Angol y Traiguén, Cautín, Osorno y demás pendientes.

LA REFORMA DEL REGLAMENTO DE LA CAMARA

Se nos informa que el Lunes próximo se presentarán a la Cámara de Diputados los informes sobre reformas del Reglamento. Habrá un informe de mayoría, que acepta la clausura extraordi-

MY LORD
Cigarrillos hechos
CON TABACO MARYLAND

CLORURO DE CAL INGLES
En tambores de 50 y 150 kilos, y a precios muy convenientes, ofrecen para entrega inmediata en Santiago
GRAHAM ROWE & Co.-BANDERA 267-275

BOTICA DE TURNO
Permanente hasta las 12 de la noche
LA BOTICA ANDRADE
Delicias esq. Meiggs (Plazuela Estación Central)
H. ANDRADE GOMEZ
Importador

LO MAS INDISPENSABLE
EL DEPOSITO DE CALZADO ABC OFRECE CONTINUAMENTE A SU DISTINGUIDA CLIENTELA NUEVOS RECLAMES EN CALZADO PARA SEÑORAS, CABALLEROS Y NIÑOS, SIEMPRE CON GRAN SELECCION EN MODELOS Y PRECIOS REBAJADISIMOS:

SEÑORAS	
Zapatillas gran novedad en cabritilla	$ 18.50
Zapatilla gran moda en cabritilla acharolada	18.00
Zapatones y zapatillas, a	16.50
Stock de zapatones, buena clase	12.00

CABALLEROS	
Botin box-calf	$ 16.25
Botin box-calf, clase extra	20.00
Botin extra superior	23.50
Botin gun metal	31.50

Inmenso surtido en calzado para niños
Depósito de Calzado A B C, Delicias esq. S. Antonio

SASTRES
LONA OPTIMA primera clase, ancho 82 centímetros, de composición 49% lana y 51% de crin, garantido $ 10.00 la yarda
CARDONE Hnos. -- Delicias 987
J-12

naria de los debates por el 60 por ciento y la ordinaria por simple mayoría, debiendo reducirse a 6 sesiones el número de 10 que consulta el Reglamento vigente.

El informe de minoría consulta la clausura, tanto ordinaria como extraordinaria, por simple mayoría.

Ambos informes aceptan, por ahora, la supresión de la ceremonia del juramento.

EN EL CLUB RADICAL

Antenoche se llevó a cabo la manifestación que un grupo de amigos ofrecía a don Arcadio Meña S., con motivo de su nombramiento de martillero público de Santiago.

ASISTENTES A LA MANIFESTACION

Ofreció la comida el senador por Antofagasta, don Héctor Arancibia Laso, contestando el festejado. El presidente de la Asamblea Radical, don Guillermo Labarca Hubertson, cerró la manifestación, que trascurrió en medio de la mayor alegría y compañerismo.

COMISIONES PERMANENTES DEL SENADO

Como puede consultarse en la reseña oficial del Senado, ayer fueron designadas las diversas comisiones permanentes, algunas de las cuales alcanzaron a constituirse ayer mismo.

Así la de Legislación y Justicia eligió presidente al señor Enrique Mac-Iver.

La de Obras Públicas, al señor Alberto González Errázuriz.

La de Instrucción Pública, al señor Ladislao Errázuriz.

Y la de Industria y Obras Públicas al señor Enrique Zañartu.

JUNTA CENTRAL RADICAL

Por falta de número no celebró sesión ayer la Junta Central Radical. Asistieron: el presidente, señor Ramón Briones Luco; el secretario, señor Luis Salas Romo, y los señores: Aguirre, Azócar, Celis, Hugo, Labarca, Lois, Padilla, Quezada, Rosselot, Rubio y Vergara.

Para el Lunes próximo está citada la Junta, a fin de pronunciarse sobre la insistencia de la renuncia presentada por el señor Octavio Maira de su cargo de vicepresidente; y, en caso de ser ésta aceptada, elegirle reemplazante.

El presidente de la Junta, señor Ramón Briones Luco, atenderá a los correligionarios en el Club Radical, todos los Miércoles, de 7 a 8 de la tarde.

DIRECTORIO GENERAL DEMOCRATA

Este Directorio nombró una comisión compuesta por los señores doctor Fajardo, Millán, Franco, Gómez y otros para que se acercaran al Ministro señor Torrealba a comunicarle la adhesión del Partido en la cuestión de los Ferrocarriles del Estado. Esta comisión cumplió ayer con el encargo del Directorio.

Acordó sesionar los Domingos, en vez de los Martes, cada quince días.

Anuló finalmente, las últimas elecciones internas efectuadas en Melipilla y fijó para su repetición el último Domingo del mes en curso.

LA ELECCION DE OSORNO

Hemos recibido del candidato a diputado por el departamento de Osorno, señor Teodoberto Alvarez, la siguiente exposición:

"En la edición de ayer de "La Nación", en Notas Políticas, se publica el alegato que don Agustín Correa Bravo pronunció ante la Comisión de la Cámara que conoce de la reclamación de Osorno, y en él, como es natural, se presentan las cosas en forma muy desfavorable para el reclamante, el cual todavía no ha sido escuchado.

"A fin de desvanecer la mala impresión que la lectura del alegato de mi distinguido contendor haya podido causar, me anticipo a declarar que las cosas no son tan sencillas como las pinta el señor Correa Bravo, ni la reclamación tiene la forma y el fondo que él le atribuye.

"Es mi deseo limitarme a esta sola rectificación general, para reservarme el derecho de alegar ante la Comisión respectiva, y no creo discreto anticipar mis alegaciones".

CONVENCION DEL PARTIDO DEMOCRATA

La comisión organizadora de la Convención General que el Partido Demócrata celebrará en Setiembre de este año, dirigirá un manifiesto en la semana próxima a las asambleas provinciales y departamentales.

La comisión ha sido integrada con los señores Honorio Henríquez y Ramón de la Vega.

ASAMBLEA RADICAL DE YUMBEL

Esta Asamblea ha enviado a las demás asambleas del departamento de Rere, la siguiente circular:

"Yumbel, Junio de 1921. — De orden del Directorio de esta Asamblea, tengo el agrado de transcribir a usted la siguiente comunicación, que se me encarga pedirle en forma especial, se sirva hacerla difundir a todos los correligionarios de esa Asamblea:

"Ha llegado a conocimiento de esta Asamblea departamental, que cierto grupo de radicales disidentes y que no forman parte de esta Asamblea, ha hecho circular una comunicación en que haciendo ver ciertas consideraciones de carácter anti-reglamentario, insinúa ideas contrarias al sentir de nuestra Asamblea y que adolecen del grave defecto de no haber sido consultadas ni al Partido ni menos a la Asamblea; pues, pretenden producir dualidad en todas las Asambleas del departamento, constituyendo ellos, independientemente, nuevas Asambleas en cada comuna, sin contar para ello con la autorización de la Junta del Partido.

Como dicha comunicación carece de forma oficial, llamamos la atención a nuestros leales correligionarios: no sólo a los que pertenecen a esta comuna, sino también a las demás comunas del departamento, a fin de que no sean sorprendidos con dicha comunicación, de cualquier naturaleza que esta sea; y que antes de manifestar sus opiniones o proceder en un sentido u otro, se sirvan consultar a la Junta Central o a nuestra Asamblea, que con el mayor agrado les informará responsablemente en sentido oficial.

La autonomía a que nos dan derecho los estatutos y reglamento de nuestro Partido, no debemos en manera alguna traducirla en independencia y rebelión contra la Dirección de él, porque nuestro deber y disciplina es reconocerla como una sola.

Saluda atentamente a usted S. S. y correligionario. — **Alfonso Muñoz**, Secretario".

COMISION DE HACIENDA

Posiblemente el Lunes próximo se reunirá la Comisión de Hacienda de la Cámara de Diputados, a fin de seguir ocupándose del proyecto sobre empréstito.

PARTIDO DEMOCRATA

NUEVO CENTRO DE PROPAGANDA.—Se nos informa que reunidos varios vecinos del barrio Recoleta ultra-Avenida del Rosario y Población Vista Hermosa, han echado las bases para la formación de un Centro Demócrata entre los correligionarios de esas poblaciones. Los fines que se perseguirán son los siguientes:

1.o Unir la causa política dependiendo del Directorio General del Partido Demócrata.

2.o Fundar un hogar donde encontrar ayuda mútua y momentos de distracción fuera de las horas de faena.

3.o Trabajar por el adelanto local del barrio e higiene de las habitaciones.

Se han repartido circulares a los vecinos de los barrios. Se ruega a los que no la hayan recibido se sirvan asistir a una reunión general que se llevará a efecto el Domingo 12 de Junio, a las 3 P. M. en la Avenida León N.o 1326.

AGRUPACION DE SANTIAGO.—Presidido por el vice-presidente señor Vicente Saldías, con asistencia del tesorero señor Luis A. Muñoz, de los directores señores Gustavo Segura, Aniceto Sánchez, Luis Silva, Francisco García Giroz, Juan N. Castro, Santiago Aravena, y de los secretarios señores Julio Abarca y Pedro Cárdenas, celebró sesión el Miércoles último el directorio de la Agrupación.

Se tomaron los siguientes acuerdos:

Enviar una nota de felicitación al Ministro de Industria y Obras Públicas, don Zenón Torrealba, significándole la aprobación unánime de este Directorio, por su actuación ministerial tanto en beneficio de la industria nacional como de los obreros cesantes, y muy especialmente por su enérgica actuación en lo referente a la falta de continuidad en una Empresa de la importancia de la de los Ferrocarriles del Estado.

Designar a los señores Saldías, Segura, Aravena y Cárdenas para que hagan entrega personalmente al señor Ministro el Sábado próximo de la nota a que se refiere el acuerdo anterior.

Adherir al comité organizador de las veladas culturales para los obreros cesantes, designando a los señores Castro y Cárdenas para que representen a la agrupación ante ese comité.

Citar para el Domingo próximo, a las 10 A. M. a todos los miembros de la comisión inscriptora en los registros del partido, a objeto de que se active la inscripción de las solicitudes que ya están aprobadas.

Recomendar la asistencia de todos los miembros del directorio, para la sesión del Miércoles próximo, en la cual se tratarán de preferencia los asuntos siguientes: balance de tesorería, cambio de local para la agrupación y dificultades internas de las agrupaciones de Maipú y Providencia.

CENTRO GUERRILLEROS DE LA DEMOCRACIA.—Falleció el consocio y ex - vice-presidente señor Adrián Pinto Vargas.

Con este motivo se ha citado a todos sus miembros y a los demócratas de la 7.a Comuna, a sus funerales, que se llevará a cabo hoy Sábado 11, a las 3 P. M.

El cortejo saldrá del Centro Guerrilleros, Santa Rosa 289 y el trayecto se hará a pie.

PROFESORES PRIMARIOS DEMOCRATAS.—Se ha citado a sesión a los profesores demócratas para el Domingo 12 del presente, a las 10 A. M. en Rosas 1040.

Se tratará de la manifestación que le ofrecerán al señor Guillermo González.

CENTRO LA REFORMA.—Habiendo dejado de existir el consocio y antiguo miembros de la agrupación de Santiago, señor Adrián Pinto, se ha invitado a sus funerales a los miembros de este Centro.

El cortejo partirá del Centro Guerrilleros de la Democracia, Santa Rosa 289, a las 2 P. M.

CENTRO FRATERNIDAD.— Para esta noche a las 8 1|2 están citados a reunión los directores de este Centro. Se recomienda, la puntual asistencia por haber asuntos interesantes de que tratar. Local: Alonso Ovalle 1117.

VIDA SOCIAL

CLUB DE SEÑORAS.—

Hoy Sábado, a las 6 P. M., se llevará a efecto el concierto que ofrecerá la señorita Helvecia Padilla, con la cooperación de la señorita Clementina Véliz, alumnas del maestro Enrique Soro.

La señorita Padilla que ha obtenido su título de concertista en el Conservatorio, se dirigirá próximamente a Europa a perfeccionar sus estudios.

Se invita al Cuerpo Diplomático y a la sociedad de Santiago.

—Mañana Domingo, a las 6 P. M., se verificará el té que el Club de señoras ofrecerá en honor del Ministro de Relaciones Exteriores señor Jorge Matte Gormaz y señora.

Las adhesiones se reciben en la institución.

LA SEÑORA DEMOFILA MUJICA DE CORTINEZ.—

En la madrugada de ayer ha fallecido en Valparaíso, la distinguida señora Demofila Mujica de Cortínez; digna dama muy vinculada a respetables familias de esta capital y de ese puerto.

Dotada de bellas y nobles cualidades, a las que unía una exquisita modestia y bondad, se había hecho objeto de sinceras muestras de estimación y afecto en el círculo de sus relaciones.

Su sensible fallecimiento, ocurrido después una larga y grave enfermedad que le tuvo postrada algún tiempo, ha sido hondamente sentido.

ENFERMOS.—

Se encuentra enfermo de gravedad, en Valparaíso, el señor don Marcos A. Yávar.

NACIMIENTOS.—

Ha nacido un hijito del señor Alfredo Ugarte Arrau y de la señora Berta García Zegers de Ugarte.

RECEPCION.—

La señorita Luz Correa Pereira, ofreció ayer Viernes en la tarde, una recepción íntima en su casa, a un grupo de sus relaciones.

VIAJEROS.—

El señor don Francisco Sampaio se encuentra de paso en ésta. Se dirigirá a Valparaíso para regresar en breve al fundo San Diego.

—Se encuentra en ésta, la señora Luz Wilms de Lyon y la señora María Bazán de Nebel.

NACIMIENTO.—

Ha nacido una hijita del señor Rupert H. Robeson y de la señora Graciela G. de Robeson.

DEL INSTITUTO AGRONOMICO.

Circula la siguiente invitación: "Francisco Rojas Huneeus, Director General de los Servicios Agrícolas, saluda muy atentamente a usted y familia y tiene el honor de invitarlo a visitar el nuevo edificio del Instituto Agronómico y a solemnizar el acto de repartición de certificados a los dueños de las gallinas triunfadoras en el Segundo Concurso Nacional de Aves Ponedoras, que se verificará el Domingo próximo 12 de los corrientes, a las 4 y media de la tarde.

Santiago, 9 de Junio de 1921".

MATRIMONIOS.—

El 18 del mes de Mayo ppdo. se efectuó privadamente en Valparaíso el matrimonio del señor Manuel Jiménez Gamonal con la señorita Wanda Brignole Guajardo.

COLONIA INGLESA ST. ANDREW'S CHURCH.—

On Monday June 13 with madame Right Rev. Bishop N. S. de Jersey will preach at Morning service 10-30 and at 6.30 P. M., all are cordially invited, Canon P. J. Walker Chaplain.

CONSEJO NACIONAL DE MUJERES.—

Hoy Sábado a las 6 P. M., en el local del Hogar de las Estudiantas, Catedral 1579, se verificará la segunda conferencia de la serie, sobre higiene, que se viene dando bajo los auspicios del Consejo Nacional de Mujeres. La conferencia estará a cargo del señor don Max. Salas Marchán, Director de la Escuela Normal de Preceptores José A. Núñez.

La entrada es libre.

CENTRO FEMENINO DE ESTUDIO.—

Hermosa bajo todo punto de vista fué la velada con que ayer se inauguró el salón de conferencia de este centro.

El salón estaba lleno de selecta concurrencia, la que tuvo un elogio especial por el artístico arreglo del procenio.

El discurso de la presidenta, señora Esther Antúnez de Sánchez, delicado y sobre todo muy femenino, mereció calurosos aplausos.

Igualmente aplaudido fué el señor Alberto Mackenna Subercaseaux por su hermosa conferencia sobre la "Evolución de la cultura femenina"

Fueron también muy aplaudidos el señor Ramón Ricardo Bravo, quien recitó algunas poesías; la señora Carolina Cortez de Gallardo; la señorita Teresa Parodi y la señorita Alcira Gallardo Cortez, quienes dieron mucho interés a esta reunión.

A pedido de la concurrencia el señor Juan Ignacio Gálvez recitó algunas de sus poesías que fueron muy aplaudidas.

SONG RECITAL.—

On Monday June 13 at madame Emma B. de Navarrete Will, give a song recital at the Unión Central at 6.30 P. M. Madame Navarrete has recently returned from New York after perfecting her vocal estudies under the eminent profesor Hubert Wilbur Greene, at Carnegie hall, Wo predicts a most wonderful future for this charming songstress.

DE LA SOCIEDAD FEMENINA PROTECTORA DE ESTUDIANTES.—

Esta institución nos pide hacer saber que en la tienda "Femenina", en Huérfanos 1791, hay gran variedad de artículos para señoras, en labores y paquetería, como medias de seda, fabricación francesa; chombas a palillo, etc.

Los Domingos se venden dulces y confites.

Comprando ahí, harán un beneficio a la Sociedad Femenina Protectora de Estudiantes, que dirige un grupo de señoras y señoritas de nuestra sociedad.

Cigarrillos
CASINO
con tabaco hebra y boquilla Ambré.

SOMBREROS
MODELOS
Abrigos de pieles y varias otras mercaderías recién llegadas de París, encontrará Ud. en
BRASIL 91

CHAMPAÑA
Pommery Greno
SEC Y EXTRA SEC

WHISKY
"Veterano"

OLD TOM GIN
"Alambique"

Agentes
Weir, Scott & Co.
SAN ANTONIO 248

JOYERIA . . GODART
EN SU NUEVO Y ELEGANTE LOCAL
ESTADO 257
(ANTIGUO LOCAL DEL BANCO MUÑOZ DE ARCE)
Gran realización de artículos para regalos.
Joyas con piedras finas y relojes de las más afamadas marcas, a precios nunca vistos.
ESTADO 257

Madame Philo
CALLE ESTADO 252
Altos Salón Rembert
Vestidos, abrigos, blusas, ropa blanca.
Un nuevo surtido en
PIELES Y SOMBREROS

El estómago es el motor del cuerpo y las
PILDORAS JAPONESAS
el mejor purgante vegetal para mantenerlo en buen estado

Cigarrillos
MARYLAND
CABINET

THE AMERICAN EXPRESS COMPANY, Inc.
FINANZAS, CAMBIOS INTERNACIONALES, TURISMO, DESPACHOS DE ADUANA, AGENTES MARITIMOS
Ofrece a los IMPORTADORES un servicio esmerado de embarcaciones de cargas marítimas, en grandes lotes, desde los Estados Unidos, Europa y el Oriente.
Se atiende con preferencia negocios internacionales de banca y fletes, contando para ese objeto con más de 30,000 corresponsales y agentes, además de 35 sucursales propias, distribuídas en las ciudades más importantes del mundo comercial.
SUCURSAL VALPARAISO
PRAT 238 :-: CASILLA 147

PACIFICO MAGAZIN
A NUESTROS SUSCRITORES
Próximamente aparecerá con un variado, abundante y selecto material de lectura, el número de Junio de la revista UNICA EN SU GENERO:
PACIFICO MAGAZINE
Rogamos a los suscritores, con motivo de haber dejado de imprimirse la revista en los talleres de la Empresa Zig-Zag, se sirvan avisarnos la fecha del vencimiento de su abono para seguirlo sirviendo.
LOS EDITORES.—Casilla 3168.—Santiago

SABADO INGLES
4 Horas de Réclame en Zapatería Hombres
4 Horas de Liquidación en Fantasía
4 Horas Excepcionales en Guantes y Pañuelos

ZAPATILLAS de terciopelo atigrado, suela de cuero, artículo con pequeñísima avería, a
$ 8.50
CARTERAS para señoras, forma sobre, imitación cuero acharolado (Flor de café), varios tamaños, a ... $ 2.90
CARTERAS para señora, forma sobre, cuero genuino acharolado, blanco y negro, forradas en rico moiré de seda, con espejito, a ... $ 14.80
La misma cartera con monedero y cadenita de metal dorado, a ... $ 19.80
MALETINES de cuero y armiño, gran variedad de formas y tamaños, a $ 12.50, $ 9.80 y $ 6.90
MALETINES de gamuza, variedad de colores, verde, plomo, morado, etc., a ... $ 9.80
BOLSAS de seda, con cierre de metal blanco oxidado, artículo muy fino, a ... $ 59.80
PARAGUAS para señoras, en algodón, a $ 19.80, $ 15.90 y ... $ 12.80
PARAGUAS para señoras, en lana y seda, a $ 39.80, y ... $ 29.80
GUANTES de lana imitación gamuza color, para hombres, el par ... $ 2.50
GUANTES de lana color con frisa de lana en el interior, para niños, el par ... $ 1.95
GUANTES imitación gamuza color, para hombres, el par ... $ 3.90
GUANTES de lana color con forro de lana, para niños, el par ... $ 2.90
PAÑUELOS de algodón, blancos o con fantasías negras, para señoras, c|u. a $ 0.75 y $ 0.55
PAÑUELOS de algodón color, buena clase, gustos elegantes, para hombres, c|u. a $ 0.95 y ... $ 0.75
PAÑUELOS en batista de algodón, blancos, artículo fino, para hombres, c|u. ... $ 1.40
PAÑUELOS en rica clase de hilo, blancos, con guarda negra, para hombres, c|u., a ... $ 1.65
PAÑUELOS en rica seda blanca, con guarda negra, para hombres, c|u., a $ 3.50 y ... $ 1.50
SIQUE LA GRAN RECLAME EN "BLUSAS Y BATONES", CONFECCION DE NIÑAS Y PIELES.
HOY ULTIMO DIA DE LAS OPORTUNIDADES EN MUEBLERIA, TAPICERIA, ROPA BLANCA, CORSES "WARNER", BONETERIA HOMBRES, SPORT, SOMBRERERIA.
Gath & Chaves, Limited

CONGRESO NACIONAL

CAMARA DE SENADORES

(VERSION OFICIAL)

Sesion 8.a ordinaria en 10 de Junio de 1921

PRESIDENCIA DEL Sr. CLARO SOLAR

Asistieron los señores Alessandri, Arancibia Laso, Bañados, Barrios, Barros Errázuriz, Briones Luco, Bulnes, Concha don Malaquías, Concha don Juan E., Correa Ovalle, Echenique, Edwards, Errázuriz don Jorge, Errázuriz don Ladislao, Gatica, González Errázuriz, Huneeus, Letelier Silva, Lyon Peña, Mac-Iver, Ochagavía, Valdés y Zañartu don Héctor.

Se aprobó el acta de la sesión anterior.

No hubo documento de qué dar cuenta.

Elección de Antofagasta

El señor CLARO SOLAR (Presidente). — Continúa la calificación de la elección de Antofagasta.

Ofrezco la palabra.

Si ningún honorable senador usa de la palabra, daré por cerrado el debate.

El señor BULNES. — Yo no había solicitado la palabra creyendo que podía usar de ella el honorable señor Arancibia; pero si su señoría no va a hablar en esta sesión, lo haré yo.

El señor ARANCIBIA. — No voy a usar de la palabra, honorable senador.

El señor BULNES. — En la interesante discusión que ha tenido lugar en esta Cámara, los honorables senadores han podido oír diversas alegaciones formuladas por el honorable señor Pinto Durán, que no están debidamente contempladas en el informe de la Comisión. Es probable que ese aspecto de la cuestión no tuvo en la Comisión la importancia y el relieve que ha adquirido en los debates de la Cámara.

Yo, después de esos debates, no me encuentro habilitado para decir que mi conciencia de jurado está formada para dictaminar como es nuestro deber y como lo exige la justicia si realmente en la elección de Antofagasta hubo los abusos que ha denunciado el honorable señor Pinto Durán, o si, como lo sostiene el honorable señor Arancibia Laso, no los hubo.

Yo desearía que la investigación se ampliase en forma que los menores rincones de esta elección quedaran en claro alumbrados por la luz de la verdad; que la Comisión, ampliando su estudio, nos diga si los actos electorales realizados en toda la provincia de Antofagasta se ajustaron o no a la ley; y así podremos dar un voto consciente y justo, que corresponda a los anhelos de corrección que todos deseamos; que dignifique la resolución de la Cámara y consulte las expectativas de la opinión pública.

Felizmente, estos anhelos coinciden con el deseo tan hidalgamente expresado por los candidatos en lucha. Uno y otro han pedido que la investigación se amplíe, porque uno y otro se consideran representantes de un derecho legítimo.

Esto me hace esperar que la indicación que voy a tener el honor de proponer cuente con la unanimidad del Honorable Senado.

Formulo, pues, señor presidente, la siguiente indicación:

"La Cámara acuerda que conforme con lo dispuesto en el artículo 118, de la ley electoral, la comisión adelante la investigación acerca de los hechos relacionados con las causales de nulidad invocadas, en la calificación de la elección de Antofagasta.".

El señor CLARO SOLAR (Presidente). — En discusión el proyecto de acuerdo de la Comisión conjuntamente con la indicación presentada por el honorable senador de Malleco.

El señor BRIONES LUCO. — Creo que la indicación formulada por el honorable senador de Malleco viene en realidad a desautorizar el estudio completo y detallado que ha hecho la Comisión, la cual no se ha negado a nada de lo que le han pedido los candidatos; de manera que el juicio a que ha llegado la Comisión debemos suponer que es absolutamente imparcial y sereno. Continuar, por lo tanto, estas investigaciones; mantener todavía preocupado el ánimo público con estas cuestiones generalmente estériles y muchas veces ocasionadas a dificultades desagradables, no me parece prudente.

En mi sentir el Senado debe resolver con los datos ya acumulados. Por este motivo no puedo dar la unanimidad que solicita el honorable senador de Malleco, y por la inversa, daré mi voto negativo a esa indicación.

El señor ARANCIBIA LASO. — Ruego a la Mesa que se sirva hacer dar lectura a un telegrama que acabo de recibir de Antofagasta.

El señor SECRETARIO. — El telegrama dice así:

"Antofagasta, 10 de Junio de 1921. — Señor Héctor Arancibia Laso. — Santiago. — Completamente errónea aseveración hecha por señor Pinto que fotografía toméla fines políticos. Dejando verdad su lugar posiblemente usted ignore fotografía toméla por coincidencia. Fuí contratado señor Vial de redacción "Mercurio", Santiago, tomar vistas de importancia Antofagasta para publicar edición especial "Mercurio".

Desempeñaba obligación contraída; anúnciame Orchand vendría invitados presenciar fundición acero que convendríame esperara objeto hacer grupo visitas, insinuación que acepté, obsequiándo copia A. B. C. para publicarla por consideraría importante. Esta esencia verdad. — **Jorge García Caballero**, fotógrafo".

El señor CLARO SOLAR (Presidente). — ¿Algún señor senador desea hacer uso de la palabra?

Ofrezco la palabra.

Cerrado el debate.

Pongo en votación la indicación del señor senador por Malleco.

El señor BRIONES LUCO. — En conformidad al Reglamento, pido que la votación quede para la sesión próxima.

El señor CLARO SOLAR (Presidente). — Tiene derecho S. S. para pedir ésto, y, en consecuencia, la votación quedará para la sesión próxima.

Días y horas de sesión.— Comisiones permanentes

El señor CLARO SOLAR (Presidente). — En materia de calificación de elecciones, no hay ningún otro asunto de que ocuparse; de manera que, terminada la calificación, tal vez convendría aprovechar esta sesión para fijar los días y horas de las sesiones ordinarias y para designar las Comisiones permanentes del Senado.

Como está cerrado el debate sobre la elección de Antofagasta, y sólo habrá que votar a las cinco de la tarde de la próxima sesión, propongo que las sesiones ordinarias tengan lugar los días Lunes, Martes, Miércoles y Jueves, de tres y media a seis y media de la tarde.

Si no hay inconveniente, quedará así acordado.

Acordado.

La sesión de mañana podría abrirse, aunque el Reglamento establece que estas sesiones para calificación de elecciones sean de dos a seis de la tarde, minutos antes de las cinco, para comodidad de los señores senadores.

El señor ERRAZURIZ LAZCANO.— ¿Es indispensable que se vote a las cinco?

El señor CLARO SOLAR (Presidente).— El Reglamento así lo establece, señor senador.

Me permito proponer para las Comisiones permanentes del Senado, siempre que para esto haya unanimidad de opiniones, a los señores senadores que va a indicar el señor secretario.

El señor SECRETARIO. —

Comisiones permanentes del Senado

Comisión de Gobierno y Elecciones

Señor Pedro Letelier Silva.
" Arturo Besa.
" Guillermo Edwards.
" Luis Garnhan.
" Guillermo Bañados.

Comisión de Relaciones Exteriores y Culto

Señor Gonzalo Bulnes.
" Alberto González Errázuriz.
" Silvestre Ochagavía.
" Guillermo Rivera.
" Eliodoro Yáñez.

Comisión de Legislación y Justicia

Señor Enrique Mac-Iver.
" Alfredo Barros E.
" Juan Enrique Concha.
" Malaquías Concha.
" Jorge Errázuriz Tagle.

Comisión de Instrucción Pública

Señor Guillermo Rivera.
" Pedro Aguirre Cerda.
" Ladislao Errázuriz.
" Alfredo Barros E.
" Francisco Huneeus.

Comisión de Hacienda y Empréstitos Municipales

Señor Arturo Besa.
" Pedro Correa Ovalle.
" Malaquías Concha.
" Ricardo Valdés.
" Enrique Zañartu P.

Comisión de Presupuestos

Señor Fernando Freire.
" Gonzalo Bulnes.
" Pedro Correa Ovalle.
" Joaquín Echenique.
" Luis Aníbal Barrios.

Comisión de Guerra y Marina

Señor Régulo Valenzuela.
" Armando Quezada A.
" Ladislao Errázuriz.
" Rafael Urrejola.
" Zenón Torrealba.

Comisión de Obras Públicas

Señor Alberto González Errázuriz.
" José Pedro Alessandri.
" Ramón Briones Luco.
" Jorge Errázuriz Tagle.
" Héctor Zañartu.

Comisión de Agricultura, Industria y Ferrocarriles

Señor Enrique Zañartu P.
" Arturo Lyon.
" Rafael Ariztía.
" Héctor Arancibia Laso.
" Abraham Gatica.

Comisión de Policía Interior

Señor Presidente.
" Vice-Presidente.
" Enrique Mac-Iver.
" Pedro Letelier Silva.
" Silvestre Ochagavía.

El señor BAÑADOS.— Ruego al señor Presidente que se sirva cambiarme con mi honorable colega el señor Torrealba en las Comisiones de Gobierno y de Guerra y Marina.

La circunstancia especial de haber pertenecido yo al Ejército, y servido en la Marina, y de haber pertenecido continuamente a la Comisión de Guerra y Marina de la otra Cámara, me induce a pedir a S. S. que tenga a bien colocarme en la Comisión de Guerra y Marina a fin de poder continuar sirviendo en lo que puedo a esas dos instituciones.

El señor ZAÑARTU (don Héctor).— Quiero aprovechar esta ocasión para recomendar a la Comisión que corresponda que informe un proyecto sobre reforma del Reglamento que presenté hace tiempo.

El señor CLARO (Presidente). —Si S. S. no se va a referir al nombramiento de las comisiones, tal vez sería preferible terminar este asunto antes de pasar a otro.

El señor ZAÑARTU (don Héctor).— Iba a terminar manifestando que desearía que S. S. me eliminara de la Comisión de Obras Públicas, e iba a dar las razones de mi petición.

Hace tiempo presenté un proyecto de reforma del Reglamento, en que proponía que se adoptara en el Senado una práctica análoga a la que se sigue en la Cámara de Diputdos, con el objeto de que todo proyecto de ley que llegara al Senado pasara inmediatamente en informe a la Comisión respectiva.

Según el Reglamento del Honorable Senado, son pocos los proyectos que pasan en informe a una Comisión sin especial acuerdo sobre el particular; entre esos proyectos se encuentran especialmente los que importan gasto, que pasan a la Comisión de Presupuestos.

Ahora bien, casi es imposible que a la Comisión de Obras Públicas llegue un proyecto que no importe gasto, pues toda construcción de obras, cualquiera que sea la forma en que se lleve a cabo, significa gasto y, como en virtud del Reglamento del Senado, todo proyecto de gasto debe ir en informe a la Comisión de Presupuestos en realidad la Comisión de Obras Públicas no tiene ningún papel que desempeñar.

Por eso pido al señor Presidente que elimine mi nombre de esa Comisión, porque no hay trabajo que hacer ahí.

El señor CLARO SOLAR (Presidente). — Me permito decir al señor senador que si hay algún defecto en esta materia, depende del Reglamento, que exige informe de Comisión sólo respecto de ciertos negocios determinados, y los de gastos que pasan a la Comisión de Presupuestos. Los asuntos que se pasan a Comisión van a la Comisión respectiva para el estudio del asunto en sí y en lo referente al gasto deben pasar por la Comisión de Presupuestos.

En esto, yo no veo motivo para la renuncia del señor senador.

La idea de su señoría podría motivar una reforma del Reglamento.

El señor ZAÑARTU (don Héctor). — Por eso me refería yo a un proyecto que tengo presentado sobre reforma.

El señor CLARO SOLAR (Presidente). — Pero no se relaciona con el servicio que puede prestar su señoría en las comisiones.

Se darán por nombradas las comisiones propuestas, con la modificación indicada por el señor senador por Santiago, quien pasaría a la Comisión de Guerra, y el señor Torrealba a la de Gobierno.

Queda así acordado.

Recomendación

El señor ZAÑARTU (don Héctor). — Nombradas ya las comisiones, y como han de constituirse pronto, yo me permito recomendar a la Comisión de Presidentes de Comisiones, encargada de formar la tabla, la conveniencia que habría en colocar en primer lugar el proyecto sobre Caja Central, despachado hace mucho tiempo por la Cámara de Diputados, y ya informado por una comisión especial del Senado.

A mi juicio, este proyecto es uno de los de mayor importancia que penden de la consideración del Congreso. Tiende él a sacar de manos del Fisco o del Ministro de Hacienda muchas operaciones que tienen carácter bancario, y para las cuales, en ocasiones, puede suceder que un Ministro no tenga la capacidad o estudio necesarios para resolver con todo acierto.

Además, este proyecto tiende a facilitar las operaciones de crédito del mismo Fisco, de modo que será útil en estos momentos, en que hay el propósito del Gobierno, como se sabe, de contratar algunos empréstitos, operaciones que son delicadas y que pueden perjudicar hondamente la situación económica del país.

Elección de Antofagasta

El señor ECHENIQUE. — Sería preferible que la votación sobre la elección de Antofagasta se dejara para la sesión del Lunes próximo, porque la sesión de mañana no tendría otro objeto que tomar la votación. Por esto, considero mejor que quede para el Lunes, pues hay muchos senadores que generalmnete están fuera de Santiago los Sábados. No se nos obligue a reunirnos mañana con el único objeto de asistir a una votación.

El señor CLARO SOLAR (Presidente). — El Senado ha oído la indicación del honorable senador por Santiago. Como se había acordado que la votación fuese mañana, y como además el Senado debe reunirse diariamente, se requeriría unanimidad para poder aceptar la indicación formulada.

El señor MAC-IVER. — ¿Por qué se necesitaría unanimidad?

El señor CLARO SOLAR (Presidente). — Porque el Reglamento dice que la votación se dejará para la sesión siguiente a aquella en que se la solicite, y reglamentariamente debemos sesionar mañana.

El señor MAC-IVER. — Entonces, por unanimidad se puede violar el Reglamento. No podemos seguir la costumbre de la Cámara de Diputados, donde por unanimidad se falta al Reglamento. Por unanimidad nos podríamos salir también de las disposiciones de la Constitución. Pero, en fin, si los honorables senadores no pueden venir mañana, habrá que hacer la votación el Lunes.

El señor CLARO SOLAR (Presidente). — Si su señoría reclama, no podría poner ni siquiera en discusión la indicación del honorable senador por Santiago.

El señor ECHENIQUE. — Es una simple insinuación la que he hecho.

El señor MAC-IVER. — Yo no me opongo a nada, solamente hacía una observación.

El señor ZAÑARTU (don Héctor). — Para armonizar todas las opiniones, tal vez se podía acordar que, en caso de no votarse mañana la indicación del honorable senador por Malleco, se votaría el Lunes.

El señor CLARO SOLAR (Presidente). — El objeto de la disposición reglamentaria es para que todos los honorables senadores tengan conocimiento de cuándo se va a efectuar la votación.

Queda convenido, no habiendo oposición, que la votación quedará para el Lunes, a las 5 de la tarde.

Acordado.

Comisiones permanentes

El señor CLARO SOLAR (Presidente). — Me he permitido proponer en esta sesión las comisiones precisamente para que se constituyan cuanto antes y presenten al Senado la tabla de sus trabajos. Hay muchos asuntos urgentes, como lo ha hecho presente el honorable senador por Maule, que exigen la atención preferente del Senado, y es conveniente que los presidentes de comisiones se reunan para fijar la tabla. Por eso, ruego a los honorables senadores aquí presentes que, antes de retirarse, se constituyan en sesión en sus respectivas comisiones.

Se levanta la sesión.

Se levantó la sesión.

La Maletería Americana

SE HA TRASLADADO A
318-AHUMADA-318

J-11

GUIA PROFESIONAL

ABOGADOS

ARTURO ALESSANDRI RODRIGUEZ
FERNANDO ALESSANDRI R.
VICTOR ACEVEDO LECAROS
Estudio: Morandé 239 (altos). Teléfono 638. Solamente de 4 a 6.

ALFREDO ALDUNATE E.
Galería Alessandri 17.

GABRIEL AMUNATEGUI JORDAN
Estudio: Morandé 235. (Interior).

ERNESTO BARROS JARPA
CESAR JIMENEZ FUENZALIDA
Gálvez 88. Teléfono 1845.

ERNESTO BIANCHI TUPPER
Oficina: Huérfanos 1112, segundo piso, teléfono 709.
Domicilio: Serrano 174. Teléfono 1084.

LUIS MALAQUIAS CONCHA S.
Asuntos civiles, criminales, accidentes, apelaciones. Compañía 1065. Casilla 1038.

NAZARIO CHACON DEL CAMPO
Trasladó su estudio a Compañía N.o 1034, casilla—8211.

PEDRO DAZA BRANTES
LIVIO ROJAS A.
Morandé 440.— Casilla 2281.

BERNARDO GOTSCHLICH
Morandé 450. Of. 58. Casilla 2708. —Particiones, apelaciones, sociedades cooperativas.

FIDEL MUÑOZ RODRIGUEZ
GUSTAVO CANO PEEL
Abogados
Huérfanos 1158. Bolsa Productos.

JORGE ERRAZURIZ TAGLE
LUIS A. QUINTEROS T.
Amunátegui 301. Teléf. 638. Casilla 2592.

LADISLAO ERRAZURIZ
HERNAN LEIGH BAÑADOS
De 3 a 5. Alameda 1902.

NICANOR ELGUETA
Galería Alessandri 19-A. Teléfono 586. Juicios civiles y comerciales.

DANIEL FELIU
Y OSCAR FELIU H.
Merced 557. Teléf. 582. Cas. 3277.

FERNANDO ERRAZURIZ TAGLE
Notario-abogado. Bandera 345. Casilla 926. Teléfono 3324.

GALV. GALLARDO NIETO
Ahumada 163, altos. Teléf. 2348.

MANUEL GAETE FAGALDE
Notario-abogado, Huérfanos 1242. Teléfono 1355. Domicilio: Vergara 261.

HECTOR ARNALDO GUERRA
Especialmente asuntos criminales. Estudio y domicilio: San Pablo 1079.

OSVALDO HEVIA L.
Morandé 244. Casilla 1831.

GUSTAVO KALTWASSER DIAZ
Huérfanos 1176. Casilla 855.

MIGUEL LUIS LAGOS
Abogado Banco Hipotecario de Chile. De 4 a 5 y media. Casilla N.o 1455.

BERNARDINO LEIVA
Abogado. Bandera 552.

LORENZO MONTT
AMBROSIO MONTT WILMS
Compañía 1207, Teléfono 2307.

MANUEL MERINO E.
LUIS MERINO E.
Agustinas 584. Teléf. 2077. Casilla 2407. De 4 a 5.30.

MANUEL OLIVA
Galería Alessandri 15-A. Juicios civiles, comercio y criminales.

ANTONIO PLANET C.
Abogado. Especialmente cuestiones comerciales. Estudio: Bandera 575. Oficina 34. Casilla 4034. Teléfono Inglés 1137. De 3 a 5 P. M.

ROBERTO DE PETRIS
San Diego 65. Teléfono 156. Casilla 4044. Juicios civiles, criminales, comercio.

ALFONSO REVECO
Juicios civiles, criminales, comerciales. Nueva York 59 (frente Bolsa). Teléfono 455.

ANIBAL RODRIGUEZ HERRERA
HECTOR RODRIGUEZ DE LA SOTTA
Estudio: Manuel Rodríguez 72.

RAMON SEGUNDO JIMENEZ
Abogádo. Galería Alessandri 17. Piso 2.o, 10-11 y 4-6.

CARLOS SALAS HERRERA
Abogado. Bandera 552. Casilla N.o 3366. Teléfono 2177.

LISANDRO SANTELICES E.
Compañía - 1246. Especialmente: Asuntos comerciales, particiones y juicios sobre propiedades. Teléf. 831.

HUBERTO SALGADO GALLARDO
Causas militares, civiles, criminales. Bandera 152.

ENRIQUE TAGLE MORENO
Estudio: Compañía 1293.

EMILIO TAGLE RODRIGUEZ
Abogado. Huérfanos 840. Teléfono N.o 2018. Atiendo preferentemente asuntos comerciales y mineros.

LUIS FIDEL YAÑEZ
Defensor de Ausentes y de Obras Pías. Moneda 1935. Teléfono 191.

HUMBERTO YAÑEZ VELASCO
Compañía 1223. Teléfono 1614.

INGENIEROS

ALFREDO LEA-PLAZA
Santiago. Huérfanos 2334. Oficina Moneda 1168. Teléfono 137.

MEDICOS

DR. AMENABAR OSSA
Oculista, 14 años Europa, 3 años Médico-Director Hospital de Ojos Condado Stafford (Inglaterra). Merced 494. De 1.30-4. Teléfono 602.

DR. ARNELLO
Cirugía. Anestesia general. Venéreas. García Reyes 17. De 12-3. Hospital San Vicente 4-6.

DR. ITALO ALESSANDRINI I.
Cirugía y ginecología. Consultas: de 1 a 3. Merced 324. Teléfono 3555.

AFECCIONES DEL PULMON
y sistema nervioso. Rayos X. Dr. Fontecilla. Regresó de Europa. 2-4. Delicias 1626.

DOCTOR ALCAINO
Oídos, nariz, garganta. Dieciocho 257. Teléfono 257. Consultas de 2 a 5. Regresó.

DOCTOR AMARAL
Estudios Europa. Partos y enfermedades señoras. Catedral 1964.

DR. ALONSO ACUÑA R.
Medicina interna. De 2 1|2-4. Moneda 1035.

DOCTOR BUSTOS
Oculista. Trasladóse Merced 315. Consultas: 1 a 4. Teléf. 2204.

DR. AGUILAR
Cirugía general. Ginecología, Sífilis. De 1 a 3.— San Isidro 229.

DR. BISQUERT
Vías urinarias, Sífilis. Moneda 859. De 3 a 6. Casilla 2563.

DR. ARTURO BARRAZA A.
Vías urinarias, sífilis. Puente 557. De 3 a 6.

Dr. ADOLFO BASCUÑAN H.
Enfermedades de niños. Agustinas 1760. Consultas de 2 a 4. Teléfono 899.

DR. BORQUEZ SILVA
Estudios Europa. Pulmón, corazón. Estómago. Intestinos. Rayos X. 3 a 6, A. Prat 80. Teléf. 19, Matadero.

DR. JULIO BUSTOS
Médico de Ciudad de Santiago.— Medicina interna, niños, sífilis. Recoleta 707. De 2 a 4.

DR. BRAGA CASTILLO
Rayos X. Merced 136. Teléfono No. 1393. Consultas: de 9 a 10 y de 1 a 4.

DR. PEDRO CONTRERAS A
Consultas: Lunes, Miércoles y Viernes: 2-4. Compañía 1470.

DR. CAMPOS MENDEZ
Medicina interna. Enfermedades y desórdenes sexuales. 10-3. Compañía 2855.

DR. CHARLIN
Profesor enfermedades de la vista. Consultas 3-6 P. M. Compañía 2115. Regresó.

DR. LEONIDAS CORONA T.
Laboratorio Clínico. Delicias 368. (Frente a Estado). Consultas: de 4 a 6. Teléfono 2483.

DR. W. E. COUTTS
Regresó. Sífilis. Vías urinarias. Consultas de 3 a 5. San Martín 372.

DR. LUCIO CORDOVA
Regresó de Europa. Medicina general. Monjitas 330.

DR. ALDO CONTRUCCI
Estudios Europa. Medicina interna. Sífilis San Antonio 451, 2 a 4. Teléf. 188. Providencia.

Dr. LEON CHONCHOL
Regresó de Europa
Consultas de 2-5. Santo Domingo 1379.

DR. DIAZ VELASCO
Medicina interna. Niños, Sífilis. 1 a 4. Vergara 474. Teléfono 236. Parque.

DR. I. DIAZ MUÑOZ S.
Medicina general. Vías urinarias. Consultas de 2-4. Bandera 574.

DR. PAULINO DIAZ
Moneda 1963. Teléfono 1178. De 1 1|2 a 4. Especialmente Piel, Venéreas.

DRA. JUANA DIAZ MUÑOZ
Especialista enfermedades señoras y niños. Consultas: 4 a 6. Delicias No. 540-A.

DR. EYZAGUIRRE S.
Medicina general. Niños. De 2 a 5. Agustinas 2342.

DR. EUGENIO DIAZ LIRA
Cirugía de niños y ortopedia. — Agustinas 1270. Teléfono 2285.

DR. RICARDO DONOSO
Estudios en Europa. Medicina interna, especialmente pulmón, corazón. Agustinas 619. De 1.30 a 3.30.

Dr. A. DIMITSTEIN G.
Medicina general, especialmente Corazón, Estómago y Pulmón. San Antonio 275. Ausente en el extranjero.

DR. ESPINA
Rayos X. Medicina interna. Estudios Europa. Delicias 1228 esquina Gálvez. Teléfono 2102. De 1.30 a 4

DOCTOR GIANELLI
ESTUDIOS EUROPA
Sífilis, Piel, Vías urinarias. 21 de Mayo 562. Consultas de 2 a 6.

DR. JULIO EASTMAN
Catedral 2673. De 1.30 a 3.30. Teléfono 2637, Casilla 1571.

DR. FUENZALIDA BRAVO
Profesor enfermedades niños. Merced 560. Teléfono 1721. De 2 a 4.

DR. ENRIQUE GONZALEZ H.
Estudios Europa. Especialmente estómago, intestinos, hígado, diabetes, obesidad, reumatismo. Ejército 644. De 2 a 4.

DR. GARCES BAEZA
Medicina interna, especialmente corazón, pulmón, riñones, aparato digestivo. Sífilis. Santo Domingo No. 739. De 2 a 4.

Medicina Interna Sífilis
DOCTOR ESTERIO
Huérfanos 1657 de 2 a 6.

DR. JOSE S. GONZALEZ O.
Médico residente del Hospital de Niños. Enfermedades de niños y cirugía general. Consultas: de 2 a 4 P. M. Matucana 303, Santiago.

GONORREA E IMPOTENCIA
Debilidad vital y gonorrea con sus afecciones, prostatitis, supuraciones por más crónicas que sean, se curan en pocos días, garantida. Sistema nuevo. Dr. Winkelmann. 2-6. Alameda 880.

DR. ARISTIDES GONZALEZ C.
Prof. extraordinario. Obstetricia, enfermedades señoras. 1-3. Casilla No. 1551. Teléf. 2789. San Martín No. 272.

DR. ERNESTO GREENE
Se ausentará en breve del país. Temporalmente, Lira 254. Teléfono No 2885. Consultas. 2-3.

INSTITUTO DE EDUCACION FISICA
Gabinete de Mecanoterapia
MORANDE 750
Masaje y gimnasia médica. Está a disposición del público. Atendido por estudiantes de los últimos años de medicina. Horas especiales para señoras y caballeros. EL DIRECTOR.

DR. HERRERA ROGER
Médico Hospital de Niños, Teléfono 2679. Delicias 2358. De 1 a 3.

DR. AGUSTIN INOSTROSA
Cirugía, Ginecología, Sífilis. De 5 a 6. Puente 559.

A. ICAZA BARROS
Médico-cirujano. Bandera 736. Teléfono 233. Consultas: 5 a 6.30.

DR. ALEJANDRO INFANTE
Enfermedades niños. Médico Hospital Niños: San Luis. Consultas 2-4. Delicias 253.

DR. JOHOW
Regresó de Europa. Cirugía general, ginecología. San Antonio 275, de 2 a 4. Teléfono inglés, Estación No. 124.

RICARDO KUSCHEL S.
Cirugía general. De 3-4, excepto Sábados. Merced 186. Teléf. 1344.

DR. A. KORNER ANDWANTER
Estudios en Estados Unidos. Cirugía, Ortopedia. Consultas: 2-4. Santo Domingo 623.

DOCTOR KONIG
Neurastenia, debilidad, corazón, bronquitis, obesidad, sífilis. Claras No. 549. 2-4.

INSTITUTO RADIOLOGICO
Radioscopía. Radiografía, Radioterapia.

DR. ADOLFO KAPLAN
Estudios Estados Unidos y Europa Compañía 1429.

PROFESOR LUCO
Enfermedades nerviosas y mentales. Merced 336. Consultas: 1 a 3.

DR. LAVAL
Medicina interna. Amunátegui 31. De 4 a 6.

DR. ARMANDO LEON I.
Médico-Cirujano. Trasladóse Compañía 1909. De 1 a 3.

DR. MORALES VILLABLANCA
Piel, Sífilis, Venéreas. Galería Alessandri 24. De 3 a 6.

DR. MALBRAN
Enfermedades mentales y nerviosas. De 2 a 5. San Antonio 584.

DR. MORAGA FUENZALIDA
Medicina y cirugía de niños. Cochrane 118. Teléfono 2804. De 1 a 3.

PROFESOR EDUARDO MOORE
Vergara 110, 2 a 6. Vías urinarias y piel.

DR. JUAN MONTENEGRO M.
Enfermedades niños. De 2 a 4. Compañía 1770. Teléfono 2120.

DR. ITALO MARTINI Z.
Ojos, oídos, nariz y garganta. Delicias 411. Consultas: 2 a 4.

DR. LUIS G. MIDDLETON CRUZ
Oídos, nariz, garganta. Trasladóse: Miraflores 540. De 4 a 6.

DR. MEZA OLVA
Estudios Europa: pulmón, corazón, riñones. Sífilis. 3-4. Dieciocho 268. Domicilio: V. Mackenna 955. Teléfono No. 9 (Santa Elena)

DR. MONTERO
Prof. Dermatología, Sifilografía, Piel, Sífilis, génito-urinarias. Prat No. 309.

DR. JULIO MOORE F.
1.30—3.30. Niños, sífilis. Vergara No. 155 Teléfono 3074.

NEUMOTORAX ARTIFICIAL
Tratamiento, tuberculosis pulmonar. Doctor Moreno. Estudios Europa. Delicias 1122. 2.30 - 4.30.

DR. MOUAT S.
Ginecología, partos. Ex-jefe Clínica Ginecológica Dr. Korner. Brasil No. 25. De 1 a 4.

DRA. MAGDALENA NEIRA
Medicina interna y señoras. Consultas de 2 a 4. Merced 629.

DR. NUÑEZ ZAMORA
Consultas: Martes, Jueves y Sábados. 4-6. Matucana 289.

DR. OHLERICH
Titulado Alemania y Chile. Medicina general adultos y niños. Teléfono 332. De 2 a 4. Catedral 1488.

DR. LUIS OPAZO P.
Médico interno del Hospital Niños. Matucana 303, de 2.30 a 5.

DR. PRUNES
Estudios en Europa. Jefe de Clínica. Piel, sífilis, venéreas. Merced No. 496. Casilla 2894.

DR. EMILIO PETIT
Regresó. Cirugía general, vías urinarias. Consultas: Miraflores 450.

PROFESOR PARDO
Cirugía y enfermedades de señoras. Consultas: de 2 a 4. Ejército No. 119.

DR. OSCAR PERALTA C.
Arturo Prat 671. Consultas: 2 a 4. Policlínica: de 8 a 9.30. Teléfono inglés 194, Matadero.

DR. PAREDES P.
Enfermedades señoras. Jefe Policlínica Prof. Korner. Medicina. Cirugía Abdominal, 2 a 4. Amunátegui No. 33.

DR. PRUNES
Estudios en Europa. Jefe de Clínica. Piel, sífilis, venéreas. Merced No. 470. Casilla 2894.

DR. PANTOJA
Medicina interna, corazón, pulmón, estómago, sífilis. 2-4 y 7-8. Teléfono 574. Santo Domingo 1036.

DR. RICARDO PERALTA G.
Cirugía general, especialmente de niños. Claras 471.

DR. OTTO PHILIPPI
Enfermedades niños. Santo Domingo 820. De 1 a 3. Teléfono No. 2415.

DR. RAFAEL PEÑARANDA R.
Especialmente corazón, estómago, hígado, riñón, sífilis, venéreas. Llamados nocturnos. 2 a 4. Catedral No. 2219.

DR. MARCIAL PARADA
Oídos, nariz, garganta. De 3 a 5. Trasladóse: Santo Domingo 831.

DR. QUIROGA
Enfermedades nerviosas y mentales. Puente 559. Consultas de 3 a 5.

DR. EDUARDO DE RAMON
Cirugía. Enfermedades señoras. De 1 a 3. Agustinas 1660. Teléfono 3623.

DR. RICARDO ROLANDO
Medicina general. Venéreas, sífilis. Puente 557. De 5 a 7. Casilla No. 3353.

DR. ALBERTO RAHAUSEN
Cirugía. Ginecología. Carmen 47. De 3.30 a 5.30. Teléfono 3022.

RADIOTERAPIA
Piel - -Sífilis - Venéreas
Dr. Félix Grohnert B.
De 2 a 6. Castro 238

DR. F. RAYO RIQUELME
Cirugía. Enfermedades de señoras. Moneda 1815. Teléfono 3329.

DR. JOEL RODRIGUEZ F.
Estudios Europa. Medicina interna, especialmente estómago, intestinos. Rayos X, de 2-4. Amunátegui No. 559. Teléfono 2810.

LABORATORIO CLINICO
Del Dr. SOTO PARADA
Jefe Laboratorio. Prof. García Guerrero. Exámenes completos: sangre, orina, etc., Reacción Wassermann. Preparación Autovacunas. Moneda 1035, de 2 a 6.

Dr. SANTANDER
Estudios Europa. Corazón, riñón, sífilis, especialmente estómago, intestinos. Rayos X. Laboratorio, Moneda 821.

DR. SUAREZ ALVAREZ
Oculista. Jefe Clínica Ojos. 1 a 3. Santo Domingo 1283.

J. SCHWARZENBERG L.
Enfermedades niños, 1-3, excepto Jueves y Sábado. Merced 186. Teléfono 1344, ausente.

DR. CARLOS A. SOMMERS
Enfermedades del pulmón. De 1-3 Catedral 2099.

DR. STUARDO
Estudios Europa. Enfermedades niños. De 1 a 4. Agustinas 1684. Teléfono 2245.

DR. MARCO A. SEPULVEDA R.
Laboratorio
Bandera 736. Teléfono 233. Exámenes completos: sangre, orina, esputos, etc. Cultivos, Autovacunas.

DR. STOLTING
Oculista. Médico recibido en Alemania y Chile. Compañía 1392. De 3 a 5.

Dr. SAAVEDRA CORVALAN
Cirugía, enfermedades señoras, sífilis. Consultas: de 2 a 4 1|2. Santo Domingo 831.

DR. TORRES TORRES
Jefe Clínica Prof. Korner. Enfermedades señoras, cirugía. Catedral 1249 De 2 a 5.

DOCTOR UNDURRAGA
Apendicitis, Catarro intestinal. Corazón, Arterio esclerosis. Consultas: 1-3. San Martín 83.

DOCTOR VIVES BRAVO
Estudios en Europa. Enfermedades niños, 2-4. Monjitas 317.

DOCTOR VARGAS SALCEDO
Cirujano. Martes, Jueves y Sábado. 2-5. Teatinos 654. Teléf. 1060.

Dr. GERMAN VALENZUELA BASTERRICA
Cirujano. Riquelme 47. Teléfono 1642.

DR. G. E. VIDAL S.
Consultas: 2 a 6. Delicias 2646.

DR. WIREN
Oído, nariz, garganta. Claras 471. De 2 a 4.

Dr. WAUGH ALDUNATE
606 Estudios Europa. Medicina in——terna, Venéreas, Sífilis, Reacción 914 Wasermann, 2 - 4.30. Compañía 1853.

DENTISTAS

DOCTOR RUBEN BUSTOS
Graduado "Philadelphia Dental College". Trasladóse: Catedral 128[illegible] (bajos).

Dr. CERDA LOPEZ
Dentista. Santo Domingo 849. Especialmente Coronas, Puentes, Porcelanas.

BAHAMONDE INZUNZA
Ex-Ayudante Clínica Escuela Dental. Tratamiento enfermedades boca, 2-5. Huérfanos 1353. Regresó.

JORGE ESPINOSA RENCORET
DENTISTA
Santa Rosa 817.

JORGE ESPINOSA FUENZALIDA
Dentista.
Serrano 68. 3-Jul.

MUÑOZ LOBOS Hnos
Extracciones sin dolor. Sommoformo, puentes placas, tratamientos rápidos. San Diego 307-448.

DOCTOR ROGAT
ESPECIALISTA
PIORREA ALVEOLAR
(ENCIAS SUPURANTES
DIENTES MOVIBLES)
BOLSA COMERCIO
of. 212 - 213.
EN VALPARAISO LOS SABADOS
CONDELL 88

Clínica Dental Particular
del Dr. Valenzuela Basterrica
(Cirugía general)
Atendida además por los dentistas señores
LUIS R. BERRIOS
AURELIO DE LA FUENTE
ALFREDO AVARIA
ENRIQUE SANSOT
Especialistas para toda intervención sin demoras.
RIQUELME 47 — TELEFONO 1642

ENRIQUE MORENO OLEA
Clínica Dental
Especialistas en cada sección. Huérfanos 1616. Teléfono 1697.

Dra. ELVIRA ROSAS S.
Dentista. — Bandera 76.

ENRIQUE SANSOT
Dentista. Ayudante Escuela Dental. Riquelme 47. Teléfono 1642.

GUILLERMO VELASCO M.
DENTISTA
Estudios en Philadelphia. Catedral 1261.

ARQUITECTOS

EDUARDO TASSO
Construcciones, transformaciones y reparaciones. Honorarios 8 o|o. Planos, presupuestos. Morandé 131.

ALFREDO CRUZ PEDREGAL
Arquitecto. Construcciones, reparaciones, mausoleos. Agustinas 1060.

MATRONAS

Mme. E. FRAGNAUD
Matrona francesa. Manuel Rodríguez 647.

MATRONA ERAZO
Huérfanos 2460 entre García Reyes y Bulnes. Gran pensionado particular. Partos, atendidos especialmente por su propietaria o médicos a elección de las enfermas. Enfermedades de señoras atendidas por médicos especialistas. Recibo pensionistas.

PENSIONADO CRUZ ROJA
Atendido Sra. Emma de Torres, matrona llegada Buenos Aires. Pensionistas desde $ 100. Clínica, operaciones atendidas Dr. Paredes. San Diego 360.

ROSA MONTOYA
Recibo pensionistas, consultas, médico permanente, curaciones, inyecciones. Maestranza 283.

CLINICA PRIVADA DE OBSTETRICIA
Señora Reyes, matrona ginecóloga. Establecimiento moderno. — Atendido por dos cirujanos especialistas. Recibe enfermas todas partes del país. Partos. Precios moderados. Consultas gratis. Esmeralda 636.

CARMELA TORO G.
Partos. Asistencia toda hora. Recibe enfermas. Matucana 640.

CLINICA
Ana G. Vargas Barrera. Partos. Recibe pensionistas. Cochrane 985.

PENSIONADO MENARES
Pensionistas. Partos. Pensión, $ 35. Masaje médico. Consultas gratis. Cochrane 846.

ESPECIALISTA EN PARTOS
Las señoras en estado interesante pueden disponer de dormitorios higiénicos, luz, baño y pensión, sólo por $ 5 diarios.— **Av. Matta 1127.** Instituto Dra. Lastarria.

MERCEDES ROJAS
Matrona. Recibo enfermas. Consultas gratis. San Diego 932.

PENSIONADO "DRA. VICENTINA"
El más higiénico para asistencia enfermas. Partos, masajes, baños. Cobro después de mejorada enferma. San Diego 57.

VARIOS

ELADIO MATEOS ALVAREZ
Contador
Organiza, lleva contabilidades. Informes, Peritajes, Balances, etc., Casilla 3236.

TARTAMUDOS
Profesor Juan Dacus, tratamiento especial. Estudios Europa. Dardignac 193.

JULES BONDALLAZ
Masajista suizo. Regresó. Moneda 723.

VELLO DE LA CARA.—EXTRACCION RAPIDA Y SEGURA
Masaje facial de belleza. Curación de la piel seca o grasosa.
Consultorio Femenino de Cultura Física.—Santo Domingo 848

INFORMACIONES DEL EXTERIOR

Servicios de nuestros corresponsales especiales, vías Eastern y All America Cables, Inc., de "The Associated Press", vía All America Cables Inc. y de la Agencia Havas

"THE NEW YORK HERALD" COMENTA EDITORIALMENTE EL MENSAJE DEL Sr. ALESSANDR

RUMANIA Y CHECOESLOVAQUIA LLEGAN A UN ACUERDO PARA EFECTUAR UN CAMBIO DE TERRITORIOS QUE RESPONDAN A SUS MUTUAS ASPIRACIONES

LA CAMARA DE DIPUTADOS FRANCESA ADOPTA EL PROGRAMA NAVAL PRESENTADO POR M. PAUL DENISE

LORD CURZON CONTESTA LA NOTA DE TCHITCHERIN EN QUE ESTE PROTESTA DE LA POLITICA DE LOS JAPONESES EN SIBERIA

El Embajador alemán en París presenta las excusas de su Gobierno por los incidentes de Grosstrelitz

La Sublime Puerta protesta ante los aliados contra las actividades de la flota griega en el Golfo de Ismid

LOS FERROCARRILES TRANSANDINOS

La situación del Fisco argentino frente a su construcción

Un editorial de "La Nación" de Buenos Aires

BUENOS AIRES, 1.o—"La Nación" publica un editorial sobre ferrocarriles transandinos en el que dice lo siguiente:

"La visita de la Embajada chilena y de otras personalidades políticas influyentes de la vecina República, ha puesto de extraordinaria actualidad el problema de las uniones ferroviarias, como sistema de propaganda a favor de su ejecución inmediata y simultánea en nuestro país. Como lo indican declaraciones oficiales existe un análogo interés en esta materia, y no se gasta menor entonación lírica, al hablar de las presuntas consecuencias de esas obras públicas. Por el momento la cuestión se reduce a un tema gratísimo, que sin duda alguna permite reiterar una vez más los sentimientos de recíproca afección que nos une, reconfortándonos en la certeza inquebrantable de la fraternidad entre ambas naciones."

"Pero examinando el punto objetivamente, conspiran contra la realidad dos ordenes de factores: la política económica, desde luego, y las finanzas, por fin. Porque la obra de vinculaciones entre dos naciones vecinas, por motivos políticos, sentimentales e ideológicos, tiene ilimitadas formas de aplicación; y si para ellos una o varias líneas de comunicaciones constituyen elementos favorables, su elección como tales recursos, reclama otras causas de naturaleza concreta."

"Deben responder las ecuaciones de tráfico, a actuales perspectivas de intercambio, fundadas en el orden natural de las respectivas producciones, y en la certeza de que el potencial de ellas, servirá de instrumento de ventaja permanente."

"Resuelto todo ello en forma afirmativa, sería todavía el caso de consultar la magnitud de los sacrificios materiales inherentes, frente a la capacidad para afrontarlos, y a las consecuencias retributivas que poseen."

"Para saber todas estas cosas es cuestión previa la iniciativa de construcción; el estudio económico de las futuras líneas, averiguar las necesidades de tráfico propias de las regiones de influencia, el volumen aproximado del acarreo actual, la capacidad expansiva de las industrias, la posible radicación de los coeficientes de explotación y mantenimiento de esas futuras rutas, para discernir luego sobre la base total de estos elementos. Además de la política comercial, hay que instrumentarse en un tratado de la misma naturaleza, pues aún en los casos más elementales, todo vínculo entre naciones, demanda la ejecución de una obra pública costosa, que es consecuencia de una convención de comercio, no siempre representativa."

"Sin las ventajas de un título de esta especie, que fije con certeza jurídica las condiciones fiscales de intercambio, estas estarían recíprocamente expuestas a las mutaciones inesperadas de influencias depresivas. Porque en materia de comunicaciones internacionales, obran principalmente razones de comercio. En orden a los intereses del interCambio, la ruta de un ferrocarril debe ser un instrumento adecuado para servir tales necesidades. De esta suerte se ha procedido siempre en tales casos por una razón obvia. ¿Cómo podría justificarse la construcción de una línea, alimentada principalmente por determinado tráfico, si en esta materia pudiera sufrir hostilidad fiscal, de parte de cualquiera de las soberanías intervinientes, suprimiendo hasta totalmente el intercambio? ¿Qué sería del acarreo si una política agraria rudamente proteccionista, pusiera en Chile una valla al ganado de los valles salteños?"

"Hay razones financieras que permiten afirmar que cualquiera de las proyectadas vías, implican como ferrocarriles de montañas, costosísimos gastos de construcción, no siendo menos graves los gastos de su explotación y mantenimiento. Su corto kilometraje demanda capitales acaso inaccesibles, en comparación con las ventajas reales que aportarían, porque para la disposición de la riqueza pública de un país, no basta atender a la eficacia aislada de las inversiones, sino que es indispensable cotizar los sacrificios respecto de las demás necesidades públicas que esperan su turno para ser atendidas. Así, si un particular cuenta con una suma determinada, no por ello va a comprar un automóvil, por ejemplo, sin haber satisfecho antes muchas necesidades substanciales. Del mismo modo, una nación no debe gastar todos sus recursos, sin averiguar previamente si no existen otras necesidades más urgentes, social y económicamente más eficaces."

"Este es precisamente el caso del Fisco argentino, frente a la construcción de ferrocarriles transandinos. Hay también razones políticas respecto de este punto."

"Sin mengua de la confraternidad internacional, no es posible olvidar que todo acto de producción por esfuerzo colectivo, debe ante todo tener eficacia enérgicamente nacionalista. Esto debe estar presente en el espíritu de los gobernantes y tratar las proyectadas líneas a la frontera con patriótica prudencia y estudiar, sin preocupaciones agresivas, los posibles efectos que dichas líneas podrían tener sobre la persistencia del vínculo nacional, en las regiones respectivas, con respecto al resto del país. Nadie podría discutir reserva sobre el particular, porque no sólo es legítimo el ejercicio de los medios para mantener efectiva la soberanía nacional sobre todos los puntos del territorio, sino también impedir desviaciones de la influencia económica, susceptibles de producirse, a consecuencia del nuevo instrumento de tráfico artificialmente formado."

"Este aspecto de la cuestión debe ser estudiado, sin ánimo receloso, tanto por Chile como por la Argentina, antes de decidir cualquier medida de nuevo tránsito."

"Por estas razones, vemos aún lejana la fecha en que nuestra cordillera sea cortada nuevamente por líneas férreas entre ambas naciones."

"Esos obstáculos, principalmente los recursos financieros inexistentes, dilatan nuestro ferviente deseo, cual sería el que la actualidad económica, comercial y política de ambos países, hiciera desde ahora factibles esas generosas inspiraciones. Ello querría decir, por otra parte, que habríamos alcanzado el nivel del desenvolvimiento de nuestra potencia, lo que hoy apenas entrevemos, como una imagen de remotas esperanzas."

GRAN BRETAÑA

EL CONTRALMIRANTE SIMS CONTESTA

LA CONSULTA DE SU GOBIERNO

LONDRES, 10.— Se ha informado que el contralmirante Mr. Sims contestando la consulta del secretario de Marina de los Estados Unidos con respecto a su discurso anti-irlandés pronunciado el Martes ha declarado que algunas de las partes que han sido objetadas han sido tomadas en forma inexacta.

Agrega que en ese discurso no ha expresado nada que no haya dicho ya antes en discursos pronunciados en Estados Unidos y en el libro que acaba de escribir.

EL CONFLICTO MINERO

SE RESUELVE SOMETER A VOTACION LAS PROPOSICIONES DE LOS DUEÑOS DE LAS MINAS DE CARBON

LONDRES, 10. — La Conferencia de los delegados mineros ha resuelto someter a votación, en todas las minas de carbón, las proposiciones de los dueños de las minas.

Esta resolución es considerada, generalmente, como un gran paso dado hacia la paz.

LAS RESPUESTAS DE GORD CURZON A TCHITCHERIN

LONDRES, 10. — El Ministro de Relaciones Exteriores, sir Edward Curzon, contestó hoy la nota enviada por el Ministro de Relaciones Exteriores del Soviet, Tchitcherin, en que éste protesta del supuesto establecimiento de un Gobierno blanco, en Vladivostock, asegurando además, que los japoneses tienen la intención de llevar las tropas del general Wrangel a esa región.

Lord Curzon se niega, en su respuesta, a todo intercambio de correspondencia al respecto, agregando: "No es costumbre ni a nada conduce, en las buenas relaciones, que un gobierno formule en esa forma, y sin suministrar prueba alguna efectiva al respecto, cargos que carecen completamente de base contra otro gobierno".

FRANCIA

EL PRINCIPE HEREDERO DEL JAPON PARTE PARA BRUSELAS

PARIS, 10.— El príncipe heredero del Japón después de permanecer varios días en esta capital, salió hoy a medio día para Bruselas.

EL NUEVO PROGRAMA DE CONSTRUCCIONES NAVALES DE FRANCIA

PARIS, 10. — M. Paul Denise, miembro informante de la Comisión naval de la Cámara de Diputados, al presentar el programa de construcciones navales para los 3 años próximos, se manifiesta partidario de abandonar prácticamente la construcción de acorazados y cruceros y de intensificar, en cambio, la construcción de submarinos, torpederos, destroyers y de buques para transportar aviones.

El programa consulta seis cruceros lijeros, doce destroyers, doce torpederos y treinta y seis submarinos, con un costo total de 1.416 millones de francos.

EL EMBAJADOR ALEMAN PRESENTA EXCUSAS

AL GOBIERNO FRANCES POR EL ATAQUE A LAS TROPAS FRANCESAS

PARIS 10.— El Embajador alemán Herr Mayer, visitó esta mañana el Ministerio de Relaciones Exteriores y presentó las excusas del Gobierno de Berlín por el error del general Hoefer, cuyas fuerzas atacaron el Miércoles último en la Alta Silesia, a las tropas francesas, confundiéndolas con insurgentes polacos.

LA CAMARA ADOPTA EL PROGRAMA NAVAL DE M. PAUL DENISE

PARIS 10. — La Cámara de Diputados adoptó el programa naval presentado el Martes por el diputado M. Paul Denise e informado por la Comisión Naval.

El programa fué aceptado por 468 votos contra 123.

CONSECUENCIAS DEL INCIDENTE DE GROSSTRELITZ

PARIS 10. — El Gobierno francés no se limitará a la expresión de su desaprobación, llevada por el premier M. Briand al Embajador alemán Herr Mayer, con respecto al incidente de Grosstrelitz, sino que se estima que el Embajador francés en Berlín recibirá instrucciones para formular una protesta ante el Gobierno alemán siendo probable, además, que M. Briand solicite la asociación de Gran Bretaña a esa protesta.

SE ESPERA UNA SOLUCION FAVORABLE

DE LA CUESTION DE ANGORA

PARIS, 10.— El premier M. Briand declaró hoy a una delegación del Comité de Asuntos Exteriores de la Cámara de Diputados que los progresos realizados en las negociaciones entre Francia y los nacionalistas turcos permiten esperar una solución favorable de la cuestión de Angora.

ALEMANIA

INTERESES COMERCIALES INGLESES Y RUSOS SE UNEN

PARA COMERCIAR CON LA RUSIA SOVIETISTA

BERLIN, 10.— Se anuncia que los intereses industriales y financieros alemanes se han aliado a los mismos intereses de Inglaterra con el propósito de ver modo de hacer negocios con el Soviet de Rusia.

A pesar de que Alemania ha negociado un convenio comercial con Rusia, se anuncia de que dichos intereses han sido notificados oficialmente de no tomar la iniciativa y tratar de acercarse a Moscou, independientemente de otras potencias.

Se estima que las esferas oficiales han encarecido a los negociantes alemanes postergar sus iniciativas hasta conocer la actitud de los ingleses, y, por la misma razón, Alemania ha retardado el anuncio de su convenio comercial hasta que Gran Bretaña haya ratificado su acuerdo comercial con Krassin.

Un comunicado oficial declara que "las esferas oficiales no han sido informadas de tratado alguno acordado entre grupos alemanes e ingleses, y cuyos propósitos serían la explotación comercial de Rusia". Desde la celebración del acuerdo germano-ruso, los cuarteles generales de los sovietistas se ven asaltados por una multitud de representantes alemanes que tratan de conseguir audiencia de la delegación sovietista.

TURQUIA

LA SUBLIME PUERTA RECLAMA

DE LA ACCION DE LOS BUQUES DE GUERRA

CONSTANTINOPLA, 10. — La Sublime Puerta se ha quejado al Alto Comisionado aliado que el bombardeo de Hereka, en el golfo de Ismid, por un torpedero griego, implica una violación de la zona neutral recientemente proclamada por los aliados al especificar se que Constantinopla, los Dardanelos y el golfo de Ismid debían ser considerados como territorios neutrales.

Los buques de guerra griegos, salieron el Martes del Mar Negro, probablemente con el propósito de bloquear la costa de Anatolia e impedir que los maximalistas refuercen a los nacionalistas turcos.

RUMANIA

RUMANIA Y CHECOESLOVAQUIA LLEGAN A UN ACUERDO

PARA EFECTUAR UN CAMBIO DE TERRITORIOS

BUCAREST 10. — Rumania y Checoeslovaquia han llegado a un acuerdo amigable para hacer un cambio de territorio que permita a las condiciones de la Conferencia de París responder a las condiciones locales, satisfacer las aspiraciones de la población y responder a los puntos de vista de ambos países.

En vista de haber aprobado el Gabinete de Praga dicho convenia, Rumania entregará a Checoeslovaquia tres aldeas, cuya población, de tres mil individuos es, con excepción de seis personas, compuesta totalmente de checos.

Rumania recibirá, en cambio, ocho aldeas, con una población de diez mil habitantes, de los cuales siete mil son rumanos.

Con esto desaparece el último motivo de disputa entre ambos países y se robustecerá la alianza que los une.

JAPON

EL NUEVO MINISTRO DE LA GUERRA

TOKIO, 10.— El general Hanzo Yamanashi, jefe del Estado Mayor del Ejército japonés y que turó la colonia alemana de Tao durante la guerra, nombrado Ministro de la en reemplazo de Tanaka que nunció en Abril último.

SIBERIA

LAS OPERACIONES ANTIMAXIMALISTAS

EN LA SIBERIA OCCIDEN

TOKIO, 10. — Según semi-oficiales recibidas en esta capital se anuncia que los maximalistas están presion las tropas del Soviet en la re del este de los Urales.

La ciudad de Petropawlovsk sido ocupada.

La movilización de refue desde Moscou se ha visto tada debido a que los anti nistas ocupan diversos pun ferrocarril transsiberiano.

DE NORTE AMERICA

De nuestro corresponsal especial, por ca

"LOS PROGRESOS EN CHILE"

UN EDITORIAL DE "THE NEW YORK HERALD" SOBRE MENSAJE PRESIDENCIAL

DOS PUNTOS QUE TIENEN ESPECIAL INTERES EN EL EXTERIOR

NUEVA YORK 10. — "The New York Herald" publica hoy un largo editorial titulado: "Los progresos en Chile", basado en el Mensaje del señor Alessandri y que, en una de sus partes dice:

"En la apertura del Congreso, el Presidente presentó un programa de reformas y cambios más pronunciados y extensos que los que se habían presentado durante muchos años al país.

"Dos puntos tienen especial interés en el exterior:

"El primero es el arreglo de la cuestión de Tacna y Arica que hace que Chile y el Perú, como Colombia y Ecuador, hayan sido arrastrados a una querella. El señor Alessandri ha pedido que se reuna una Asamblea consultiva, compuesta de los representantes de los países de lacosta occidental, a fin de fijar los límites.

"Para la paz de la región andina, convendría que se llegase a un arreglo, pero es problemático que el plebiscito que propone el Presidente chileno sea un medio para llegar a un feliz éxito.

"El segundo punto interesante se refiere a la producción del salitre, de la que Chile saca el sesenta y cinco por ciento de sus entradas.

"El Gobierno chileno necesita proteger sus préstamos y, al mismo tiempo, su gran industria, que es fuente de entradas, necesita defenderse de la competencia que traería el desarrollo de los yacimientos de salitre en la República Argentina, así como el aumento de la fabricación del salitre sintético en Alemania.

"En esto se funda la idea del Gobierno de controlar la producción, participando de sus ganancias en cambio de la supresión de los derechos de exportación y de la especulación. El resultado dependerá del monto que el Gobierno pida a los productores.

"De desear sería, por el bienestar de Chile, que su Gobierno no dictara leyes antagónicas a los intereses del capital extranjero".

ESTADOS UNIDOS

EL CAMPEON FRANCES DE BOX ES VISITADO

POR VETERANOS NORTEAMERICANOS

NUEVA YORK, 10.—Carpentier boxeó hoy seis pesados rounds. En seguida sostuvo una conversación con un grupo de heridos y veteranos norteamericanos que acudieron a festejarlo.

Carpentier expresó su esperanza de derrotar a Dempsey. El campeón ofreció a sus visitantes verificar una exhibición especial para ellos en la próxima semana.

DEMPSEY MEJORA DEL OJO

ATLANTIC CITY, 10. — La herida que tenía Dempsey sobre el ojo ha cicatrizado.

El campeón norteamericano se propone renovar el Lunes próximo sus ejercicios de box.

LA CUESTION MEXICANA TRATADA EN LA CASA BLANCA

WASHINGTON 10.— En la reunión de hoy del Gabinete se trató extensamente de la cuestión mexicana.

El aviso oficial de la noticia publicada en México asegur que el tratado podría ser fir después de ciertas modificac no ha sido recibido por el Go no de la Casa Blanca.

La sugestión recibida no a ta a la Administración nortea ricana a seguir en las negocia nes, pues ésta considera que ya ha hecho todo lo posible y que próxima gestión debe provenir México.

LA LIQUIDACION DE LAS ME CADERIAS NORTEAMERICANAS

detenidas en los puertos sura ricanos

NUEVA YORK 10. — El Com té de exportadores norteamerica nos, recientemente nombrado para formular un plan destinado a liquidación de las mrcaderías norteamericanas que, por valor de rios millones de dólares, se cuentran detenidas en los puertos suramericanos, ha informado que las casas bancarias de todos los Estados Unidos han ofrecido su cooperación para ese negocio, esperando el Comité iniciar en breve las operaciones del caso, en una forma práctica.

El Comité, aún cuando no ha

Viajero

que sale próximamente en viaje al sur, solicita representaciones. Ordenes dirigir a:

VIAJERO, Casilla 81-D

Tornos de precisión de varios tamaños a mano o a fuerza motriz.
Taladros sensitivos
Fraguas portátiles con ventilador
Fuelles para fraguas
Máquinas para doblar llantas
Bigornias de varios tamaños, etc.

OFRECE EL DEPARTAMENTO DE MAQUINARIAS DE:

MORRISON & Co.

AHUMADA 65-77 SANTIAGO

Para mover sus máquinas use de preferencia la acreditada CORREA "COPPER QUEEN".

La cafetera eléctrica

WESTINGHOUSE

Haga café con electricidad a la mesa.
Todo el aroma, el gusto que el grano contiene se conserva.

CONSULTE PRECIOS

Listo para entregar donde:

Errázuriz, Simpson & Co.

BANDERA 262
SANTIAGO

o donde sus distribuidores:

RAAB, BELLET y Cía.
CALLE ESTADO 235

COLON

los mejores cigarrillos con tacabo hebra.

20 cts. PAQUETE

LOTERIA

En la 1.a paginá de "La Nación" va todos los dias el aviso de

E. TURRI

Los Mejores Datos

SIEMPRE LE CONVIENEN A USTED

CORBATAS Rayados de NOVEDAD pura seda $ 5.90
CORBATAS TEJIDAS Colosal Surtido, pura seda, desde . . . . $ 5.80
SUSPENSORES calidad irrompible, gran surtido . . . . $ 3.80
LIGAS PARIS, en clases finas, surtido muy variado . . . . $ 2.50
CALCETINES de Seda, Hilo, Algodón y Lana, desde . . . . $ 2.80
CAMISAS RAYADAS, última novedad, calidad muy fina, desde . . . . $ 11.80

Grandiosa Oportunidad - Precios del Fabricante al Consumidor

LA CORBATINERA - Estado 266

ginado la redacción detallada de su plan, proyecta conceder grandes créditos a los comerciantes suramericanos y ofrecerles medios prácticos para liquidar las letras vencidas.

EL MALESTAR CAUSADO POR EL DISCURSO DEL ALMIRANTE SIMS

WASHINGTON, 10.— La extensión del malestar causado por el reciente discurso anti-irlandés pronunciado en Londres por el Almirante Sims, se extiende en todo el país y ha quedado de manifiesto, no solamente por la resolución del Senado al ordenar una investigación al respecto y la nota del Ministro de Marina, solicitando una explicación del Almirante, sino también por varias expresiones indignadas manifestadas hoy.

El senador demócrata M. Harrison, al referirse en el Senado al Embajador Mr. Harvey y al Almirante Sims, dijo: "son dos gemelos idénticos los que ahora representan al Gobierno de los Estados Unidos en Inglaterra", y pidió que el Congreso actuara inmediatamente en caso de que así no lo hiciera el Ministro de Marina.

LA IDEA DE UNA CONFERENCIA SOBRE DESARME

ENCUENTRA FAVORABLE ACOGIDA

WASHINGTON 10. — Se ha recibido respuestas extraoficiales, poco favorables, de parte de los diferentes Gobiernos, a los cuales los Estados Unidos dirigieron recientemente insinuaciones extraoficiales, para celebrar negociaciones referentes al desarme internacional.

Se anuncia que será necesario un plazo considerable para poder realizar dicha conferencia, pero la Administración ha sido alentada desde sus primeros esfuerzos.

EL PRESIDENTE FIRMA EL PROYECTO

QUE CREA EL SISTEMA PRESUPUESTARIO DE LOS GASTOS FISCALES

WASHINGTON 10. — El Presidente Harding ha firmado el proyecto de ley que crea el sistema presupuestario de los gastos del Gobierno.

Se cree que nombrará el Director de Presupuesto, haciendo que la ley entre en vigencia dentro de quince días.

MEXICO

CRITICAS DE LOS DIARIOS

A LA ACTITUD DE LA CAMARA DE DIPUTADOS

MEXICO 10. — Los diarios "El Universal" y "El Demócrata", en sus editoriales, critican la táctica adoptada por la Cámara de Diputados al postergar su resolución acerca del Artículo 27 de la Constitución, referente a los derechos petroleros.

"El Universal" declara que la Cámara ha dedicado toda la semana a discusiones fútiles, referentes a otros proyectos, a pesar de que "la delicada situación de nuestras relaciones con los Estados Unidos es conocida de todos, como también la importante repercusión que dicha cuestión de los petróleos tendrá sobre ella".

Agrega que la cuestión petrolera es la única materia que puede retardar la reanudación de las relaciones diplomáticas con los Estados Unidos y que, como la Cámara es la única que tiene poder para enmendar el artículo 27, "los diputados son responsables en gran parte de la crisis actual y que asumen esa responsabilidad en conocimiento de causa".

DECLARACIONES DEL MINISTRO DE RELACIONES EXTERIORES A LOS PERIODISTAS

MEXICO 10. — El Ministro de Relaciones Exteriores declaró hoy a los periodistas y corresponsales que se encuentran en esta capital, que el Gobierno está dispuesto a aceptar las insinuaciones contenidas en el memorándum norte-americano después que los Estados Unidos introduzcan en él algunas modificaciones referentes a las enmiendas a la Constitución mexicana, las que no pueden efectuarse por decreto presidencial, sino por medio de una resolución senatorial.

Los periodistas fueron autorizados a leer todas las comunicaciones cambiadas al respecto, incluso la última respuesta del Presidente Obregón, pidiendo el reconocimiento previo para que las negociaciones pudieran realizarse en forma legal.

La conferencia del Ministro con los periodistas se produjo después que estos últimos solicitaran ser informados acerca de la verdad del estado de los asuntos entre México y los Estados Unidos.

Todos demostraron el mayor optimismo, confiando en que, finalmente, se llegará a una solución favorable.

BOLIVIA

SE DESPACHA TOTALMENTE LA NUEVA LEGISLACION PETROLERA

LA PAZ, 10.—Esta tarde la Convención terminó la aprobación definitiva de la ley de petróleo.

La participación del Estado, la extensión de las concesiones y la escala de las patentes fueron aprobadas en la forma trasmitida anteriormente.

A las concesiones se les hizo la siguiente modificación: las concesiones que pasen de cien mil hectáreas pagarán sobre el excedente treinta por ciento de recargo desde el primero de Enero de 1927; los demás artículos son reglamentarios.

La impresión de los capitalistas es que esta ley facilita la entrada a Bolivia de los capitales extranjeros. La aprobación de esta ley ha demorado dos meses y en los debates han tomado parte los convencionales, señores Parravicini, Iturralde y Ramírez.

Las compañías Caupolicán, Calacoto, Backus, Richmond y Levering, se acogerán a la nueva ley que les da mayores garantías. El senador Parravicini y el diputado Anze Soria fueron los leaders del proteccionismo y los señores Tamayo y López del restriccionismo.

ARGENTINA

EL SEPELIO DE LOS RESTOS DEL DOCTOR DRAGO

BUENOS AIRES, 10.— El sepello de los restos del internacionalista doctor Drago, ha dado oportunidad a una demostración de duelo nacional, asistiendo lo más representativo de los círculos intelectuales, jurídicos, políticos y sociales.

Entre el cortejo se notaron además delegaciones de la Liga Patriótica, de la Facultad de Derecho, de los establecimientos de educación y una gran muchedumbre. Innumerables coronas de jacintos, orquídeas y crisantemos cubrían la carroza mortuoria. La muchedumbre ocupó los coches y automóviles y acompañó los restos hasta el cementerio, donde esperaba el cortejo un gentío inmenso. Los discursos necrológicos hicieron resaltar las dotes brillantes del extinto y su actuación tan destacada al servicio del país.

INFORMACIONES DEL INTERIOR

VALPARAISO

El "Angamos"

Noticias llegadas a la Dirección General de la Armada anuncian que el trasporte nacional "Angamos" llegó a Quicaví, en los canales de Chiloé, a embarcar madera para el ferrocarril de Raper.

Vacunación obligatoria

Durante el día de hoy se procederá a la vacunación obligatoria de todos los que no presenten certificados.

Huelgas

Continúa en huelga el gremio de panaderos, trabajando las panaderías que han firmado.

Los obreros de la fábrica de galletas de Hucke se declararon en huelga pidiendo aumento de jornales, las ocho horas de trabajo y otras medidas de orden interno.

CONCEPCION

(De nuestro corresponsal, por telégrafo)

CONCEPCION.—El sumario en contra de los incendiarios.—En el proceso seguido contra los incendiarios que como se recordará fueron descubiertos en el Hotel Royal de Victoria, no se han producido hasta el presente novedades de importancia, porque los reos se mantienen en una tenaz negativa. Sin embargo la justicia trata de lograr hacerlos declarar para descubrir la trama que según todas las probabilidades han inventado estos modernos incendiarios.

Ultimamente se ha dado nuevos pormenores acerca de los procedimientos de la banda y se ha sabido que figuraría como jefe de ella un hermano de Alcoholado.

Según informan de Victoria, Alcoholado intentó arrojarse del tren cuando se le conducía a esa ciudad. Una vez en Victoria se habría negado a comer y además intentó romperse las venas con un vidrio para desangrarse.

En esta ciudad se ha empezado a revisar numerosos procesos antiguos que parecen poner en evidencia que numerosos comerciantes abusaban de los seguros en beneficio propio.

Joven Extranjero

honorable ofrécese como cobrador o cualquier otro puesto de confianza en casa seria. Dispone fianza $ 1,500 efectivo.

Dirigirse:
Y. A. G., Correo Central

Al Comercio

Aviso que ha sido despedido de la Sastrería Bouzigues el señor GUILLERMO NICHKI, por lo que no respondo de ninguna clase de operaciones que haga o hiciera dicho señor.

CARLOS ROSSLER.

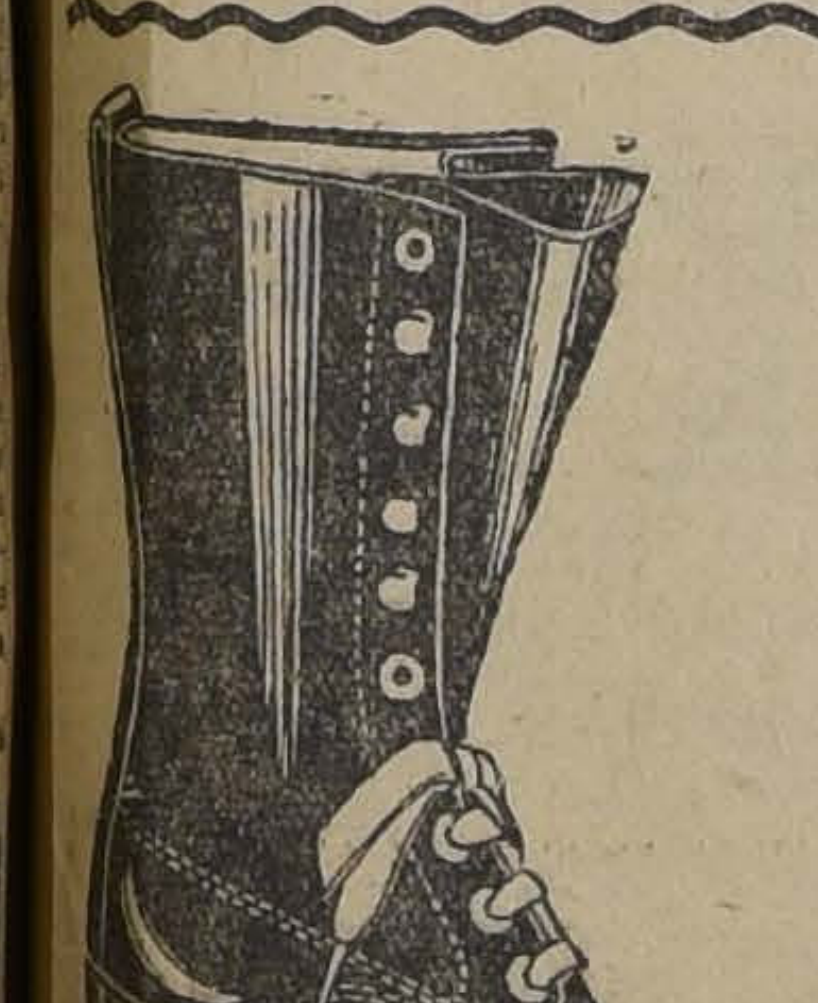

BOTAS cuero engrasado, par... ... ... $ 40.00
BOTAS caña más alta, con 2 hebillas, par.... $ 50.00
BOTIN negro, doble suela, con 2 hebillas, par $ 21.00
BOTIN triple suela, cuero engrasado, par... ... $ 28.00

Hemos recibido un gran surtido de calzado triple suela, marca Rudloff de Valdivia, fabricado especialmente para la Casa.

Llamamos la atención que nuestro

CALZADO DE INVIERNO

es muy conveniente para ingenieros de minas, cazadores, administradores de fundos, excursionistas y para toda persona que por su trabajo se vea en la necesidad de afrontar los rigores de la temporada.

Garantizamos su duración. Despachamos pedidos de provincias desde un par.

La República

3089 - DELICIAS - 3101
Casilla 4641, Correo 2

TEATRO LA COMEDIA
EMPRESA ERNESTO BOUQUET
Huérfanos esquina Morandé
Compañía Española de Comedias Salvat Olona
HOY SABADO 11 DE JUNIO, HOY
Vermouth a las 6.15. Platea $ 5.
EL GRAN GALEOTO
Noche, a las 9.30. Grandioso estreno,
ROSAS DE PASION
Lunes, reaparición de don Manuel Salvat con la preciosa comedia dramática LA GARRA.

TEATRO SANTIAGO
EMPRESA ERNESTO BOUQUET
Merced entre San Antonio y Plaza
Compañía Chilena de Comedias y Sainetes BAQUENA BUHRLE
HOY SABADO 11 DE JUNIO, HOY
Vermouth a las 6.15. Platea $ 3.
GENTE DE MEDIO PELO
Noche, a las 9.30. Platea $ 4.
Estreno:
DIOS LOS CRIA...
Mañana, 3 funciones.
Sábado 18: El sainete LOS SIUTICOS.

SPLENDID-HOY Exclusividad Max Glucksmann, estreno de la grandiosa super-producción Goldwyn, la obra maestra de REX BEACH

DIAS DE PELIGRO

Emocionante y sensacional drama pasional por las encantadoras PAULINA STARKE, ANN FORR 'ST Y BARBARA CASTLETON

TEATROS - MUSICA - CINES

Unión Central

LAS BODAS DE ORO DE "LAS AGUAS MUERTAS"

Un numeroso público acudió anoche al Unión Central a acompañar a Víctor Domingo Silva en la celebración de las bodas de oro de su comedia dramática "Las aguas muertas".

Honró esta fiesta del arte dramático nacional la presencia del Presidente de la República señor Alessandri y de las autoridades. La concurrencia tributó al autor de "Las aguas muertas" un cariñoso homenaje, que se hizo extensivo a la Compañía Mario-Padín, que dió a la obra una esmerada interpretación.

Al final, Alejandro Flores recitó en medio de los aplausos del público, varias poesías de Víctor Domingo Silva.

El programa de hoy anuncia la penúltima función de temporada.

En la vermouth se pone la comedia francesa "Las delicias del hogar".

La noche se hace con una función extraordinaria: es el beneficio del aplaudido actor Evaristo Lillo, con un programa cómico. Se da "Los provincianos", comedia en la cual el simpático beneficiado hace su mejor trabajo.

Teatro Santiago

ESTA NOCHE SE ESTRENA EL SAINETE "DIOS LOS CRIA..."

Como lo hemos venido anunciando, esta noche se estrena por la compañía Báguena-Bührle en el Teatro Santiago, el sainete criollo en tres actos, letra del señor Italo Martínez con música del maestro Roberto Retes, titulado "Dios los cría..."

Las escenas de "Dios los cría..." se desarrollan en el campo, y al margen de algunos aspectos de nuestros hábitos campesinos se ha tejido una trama cómica amenizada por buenos números de música.

En su interpretación participará toda la compañía.

En la vermouth se pondrá en escena el juguete cómico del señor Vigneaux, titulado "Gente de medio pelo", que confirmó con creces en su representación de anoche el éxito que alcanzara el día de su estreno.

El sainete lírico "Los Siúticos"

ORIGINAL DE ARMANDO MOOCK Y ARGAIN MATELUNA

Se continúan con entusiasmo creciente los ensayos del sainete lírico en tres actos titulado "Los Siúticos", libro de Armando Moock con cantables de Julio Argaín Mateluna, que debe estrenarse por la compañía Báguena-Bührle en el Teatro Santiago, a fines de la próxima semana.

Este estreno ha despertado el entusiasmo consiguiente en el público, que ya ha comenzado a manifestar su interés al respecto.

En nuestras próximas ediciones daremos mayores detalles acerca de este nuevo sainete.

Teatro Comedia

Con buena concurrencia la compañía Salvat-Olona reprisó ayer noche el drama en verso, en tres actos y un prólogo de José Echegaray, titulado "El gran Galeoto".

"El gran Galeoto" se repetirá en la sección de la tarde de hoy.

—En la función nocturna, la compañía Salvat estrenará la comedia en tres actos titulada "Rosas de Pasión", original de Andrés de Prada. Esta obra es por sus escenas románticas, una de las piezas teatrales que mayores éxitos han logrado en España y los países suramericanos del Atlántico, en donde esta compañía la ha representado.

—El Lunes próximo reaparecerá en el escenario de La Comedia, el primer actor y director de la compañía señor Manuel Salvat, poniéndose en escena la producción de Linares Rivas titulada "La Garra".

La Empresa Bouquet toma a su cargo el Teatro Victoria de Buenos Aires

Se ha recibido una comunicación de Buenos Aires, por medio de la cual se anuncia que ha quedado finiquitado el contrato de arrendamiento del Teatro Victoria de la capital argentina que gestionaba la empresa chilena de don Ernesto Bouquet, desde hace algún tiempo.

MURIAS
ES EL MEJOR
CIGARRILLO HABANO

Teatro Brasil

ESTRELLA YRU

Toca a su fin la temporada que la tonadillera Estrella Yrú hace en esta sala. El estreno de la hermosa canción ecuatoriana "Alma en los labios", le ha valido un nuevo éxito. Hoy repetirá esta composición y estrenará varias otras muy interesantes.

El cine presentará un estreno de importancia. Nos referimos a la película Itala "La mujer fatal", interpretada por Italia Manzini.

Henry II en los teatros Setiembrey Brasil

En las tres funciones de mañana se presentará en el Setiembre el ventrílocuo Henry II. Esta rentrée se hace a pedido de muchas familias.

En el Teatro Brasil, Henry II dará solamente la matinée. Para esta función ha preparado un programa excepcional, combinado con nuevas comedias Mack Sennett.

MUSICA

Teatro Municipal

EL CONCIERTO CLAUDIO ARRAU DE HOY A LAS 5.45

Esta tarde, a las 5.45 en punto se llevará a efecto el 10.o recital de piano de Claudio Arrau. He aquí el interesante programa que el eminente pianista ejecutará en el concierto de esta tarde:

Bach.—Dos preludios y fugas.
a) Re mayor.
b) Do sostenido mayor.
Beethoven.—15 variaciones y Fuga, op. 35 (Heroica).
Jensen.—Erótico.
a) Casandra.
b) La Maga.
c) Galatea.
d) Cypris.
Listz:
a) Etude en "fa menor".
b) Etudes en " mi mayor" (La chase, Paganini).
c) Rhapsodie Hongroise N.o 11.

La concurrencia a este concierto promete ser realmente extraordinaria.

VECSEY.—Este virtuoso extraordinario del violín ha realizado en Buenos Aires, en el Teatro Coliseo, una serie de conciertos que han llamado la atención de los entusiastas. Trascribimos la crítica de un colega bonaerense sobre las cualidades de Vecsey: "Vecsey es, sin duda alguna, el violinista más hecho que nos haya visitado. Posee todos los secretos de la técnica de su instrumento. Los rasgos rápidos son de nitidez y precisión desconcertantes, sus armónicos dobles y triples nunca fallan; los acordes, terceras, décimas, son producidos magistralmente, aún en la sucesión rápida. Su arco firme le permite obtener gran volumen de sonoridad, la que nunca pierde su calidad esencialmente noble; tan pronto autoritario en su ímpetu, suave y acariciador, lánguido, ágil, fugaz, posee su gobierno absoluto, exhibiendo todas esas cualidades con encantadora naturalidad."

Vecsey llegará a Santiago probablemente en la próxima semana para iniciar sus recitales en el Municipal.

CINES

LA VISTA DE LOS FESTEJOS RECIBIDOS EN BRASIL Y ARGENTINA POR LA EMBAJADA QUE PRESIDIO EL SEÑOR MATTE. — En la próxima semana estrenará el Splendid, teatro que como se sabe ofrece siempre las más sensacionales novedades que presentan en Chile, la vista de gran actualidad tomada durante los festejos que a la Embajada chilena que presidía el señor Matte hicieron en Argentina y Brasil, y de la que eran miembros distinguidas personalidades de nuestro mundo político y social. Información es ésta de actualidad tan palpitante y de interés tan grande para el público, que no dudamos sea su estreno todo un éxito para la empresa del Splendid.

PROGRAMAS DE THE SOUTH PACIFIC PARAMOUNT COMPANY. —"**De garantía**".—**Una cinta Paramount por Wallace Reid.**—La última vista de Wallace Reid es una comedia drama de indiscutibles méritos y de cuyo estreno en Chile deben sentirse orgullosos los infinitos admiradores del gran actor. La pieza a que hacemos referencia se titula "De garantía" y su interesante y lindo argumento interesa desde el prólogo y constituye un excelente tema para el lucimiento del favorito de nuestro público femenino.

"Wally" mismo considera esta comedia-drama como una de sus mejores obras.

"De garantía" será estrenada por The South Pacific Paramount Company el Martes en la sala del Teatro Splendid.

"**EL GRAN GALEOTO**".—En una fecha no lejana nos dará a conocer The South Pacific Paramount Company una de las adaptaciones cinematográficas más valiosas y de argumento más bello y famoso. Nos referimos a la obra de Echegaray intitulada "El gran galeoto".

Esta obra ha sido llevada al biógrafo con la grandiosidad que la pieza literaria requiere por la casa Arteraft.

"**EL PENSADOR**".— Como se ha publicado, el Lunes 13 se llevará a efecto la exhibición privada del mensaje de arte francés "El pensador", estimado por la crítica mundial como la más completa e interesante obra realizada por el cine universal.

Ya hemos publicado algo del argumento y el público ha podido darse cuenta más o menos completa de su altísima trascendencia que, indudablemente es de tanta importancia que puede ponerse, no al lado sino delante de las más estupendas creaciones del ingenio humano.

"El pensador" tiene mucho de símbolo, mucho de tragedia, mucho de poema; es la inquietud, es el ansia de perfección, es el eterno problema que desde hace tantos siglos preocupa a la humanidad; es la solución del gran problema que ha engendrado a los psicólogos que por todos los medios tratan de leer en el alma humana.

Esta obra se estrenará el Jueves 16 en el Splendid.

HOY ESTRENA EL SPLENDID LA PRODUCCION GOLDWYN "DIAS DE PELIGRO", OBRA MAESTRA DE REX BEACH.—Hoy Sábado, día que como se sabe está dedicado al estreno de las más grandes producciones de la cinematografía mundial, se presentará el estreno de una de las obras maestras de Rex Beach, uno de los más célebres directores y argumentistas americanos. Dicha obra que merece bajo todos los aspectos el calificativo de extraordinaria, está destinada a despertar un gran interés en nuestro público culto y especialmente entre la clientela del Splendid, pues su argumento trata el tema social de vital importancia hoy día, relacionado con el trato o relaciones entre la gente aristocrática y las de la clase media. Se titula "Días de peligro".

La interpretación de esta obra es bajo todo punto magistral, un núcleo de grandes estrellas encabezadas por la linda Ann Forrest, por la encantadora gran actriz sentimental Paulina Starke y por la hermosa Bárbara Castleton, desempeñan con temperamento artístico admirable los principales roles de esta obra extraordinaria.

La mise es scene es de lujo, las toilettes elegantísimas y de la moda del mes de Diciembre en los Estados Unidos.

"LOS COMPAÑEROS DE LAS TINIEBLAS" POR PINA NESBIT, EN LAS FUNCIONES DE MAÑANA DEL SPLENDID.—En las funciones especial de moda, a las 6.30 P. M. y nocturna, a las 9.30 P. M. de mañana del Splendid, será estrenada una obra lindísima, el poético romance de amor y de intrigas, obra de lujo y arte, titulada "Compañeros de las tinieblas", cuyo argumento cuenta la historia de una encantadora muchacha a la que una partida de bandidos de frac hacen cómplice involuntaria de sus fechorías, pero que es salvada de la deshonra por un gentil detective que de ella se enamora perdidamente.

El rol de protagonista lo desempeña la encantadora Pina Nesbit.

TEATRO SETIEMBRE. — "Un consejo a las mujeres".—Con muy buen acierto, este teatro ha estado últimamente reestrenando películas famosas. Hoy toca el turno a "Un consejo a las mujeres", la gran producción social de Cecil de Mille, interpretada por 14 artistas famosos encabezados por Wanda Hawley, Florencia Vidor, Elliott Dexter, Teodoro Roberts, etc. Esta vista, como su título lo indica, es una capital advertencia para las esposas. Ella muestra por qué la luna de miel no es eterna y por qué los maridos son infieles.

"FEDORA" POR PAULINA FREDERICK.—Esta nueva adaptación Paramount del famoso drama de Sardou ha constituído uno de los buenos éxitos de la temporada. El Teatro Setiembre la anuncia para mañana tarde y noche. El Brasil la exhibirá solamente en la nocturna, dejando para la vermouth, favorecida por muchas señoritas, la liviana comedia alemana "La princesa de Nuetralia" por Henry Porten.

GARDEN TEATHRE.— "Burbujas de Broadway".—La película que da a conocer hoy este cine en sus dos funciones, pertenece a la casa Vitagraph y está interpretada por la inteligente y seductora artista Corina Griffith. Se titula "Burbujas de Broadway" y su argumento presenta un interesante caso de atracción artística. Es decir, se trata de una distinguida dama que tiene verdadera vocación por el baile clásico, arte que llega a sugestionarla hasta el olvido de sus deberes.

"Burbujas de Broadway" hace las dos funciones.

TEATRO ALAMEDA.—"El león de la sierra".—Con los episodios 4, 5 y 6 prosigue hoy esta sala con la exhibición de la emocionante serial de aventuras y misterios intitulada "El león de la sierra", en cuya interpretación intervienen los jóvenes e intrépidos artistas Jack Perrin y Catalina O'Connor, hermosísima mujer que, como se recordará, fué la triunfadora del concurso de pantorrillas de Cine Mundial. Estos mismos episodios, o sea, la segunda función, se dan mañana en matinée.

TEATRO DE LA AVENIDA.— "El lirio rojo", producción francesa interpretada por la gran artista Susana Delvé, considerada la mujer más elegante de París.

Esta obra es la novela del maestro France, que ha alcanzado más de 300 ediciones y está filmada bajo la supervisión del venerado maestro.

Mañana, tarde y noche, la gran comedia "Sonrisas".

PROGRAMAS DE HOY

SANTIAGO.— Compañía Chilena Báguena-Bührle.— Vermouth: "Gente de medio pelo", de Vigneaux Montt.

Noche: "Dios los cría...", de Italo Martínez y Roberto Retes.

COMEDIA. — Compañía Española Salvat-Olona. — Vermouth: "El gran Galeoto".

Noche: "Rosas de pasión", de Andrés de Prada.

MUNICIPAL.— Ultimo concierto del gran pianista chileno Claudio Arrau.

UNION CENTRAL.— Compañía Mario-Padín. — Vermouth: "Las delicias del hogar".

Noche: "Los provincianos".

SETIEMBRE.— Tarde y noche: "Un consejo a las mujeres", Artcraft de Cecil de Mille, por 14 artistas de primer orden.

BRASIL.— Tarde y noche: Tonadillas por Estrella Yrú y estreno de la gran vista "La mujer fatal", por Italia Manzini, heroína de "Hembra".

SPLENDID. — Especial y noche: "Días de peligro", por Ann Forrest, Paulina Starke y Bárbara Castleton.

GARDEN. — Tarde y noche: "Burbujas de Broadway", por Corina Griffith.

ALAMEDA. — Tarde y noche: Episodios 4, 5 y 6 de "El león de la sierra".

ATENAS.— Especial y noche: "El león de la sierra", series 1, 2 y 3.

POLITEAMA. — Tercera función del serial alemán: "La dueña del mundo", titulada: "El Rabino de Kuan Fu".

ELECTRA.— Especial y noche: Tercera función de "La dueña del mundo", titulada: "El Rabino de Kuan Fu", por Mía May y Miguel Bohnen.

AMERICAN.— (A. Prat 98). — Especial y noche: "El alma del circo", por Mabel Normand.

DIECIOCHO.— Especial y noche: 9.o programa cómico Mack Sennett, con "Falsedades del amor", "Prendida con alfileres" y "El peligro doble".

En nocturna, además, "Georgina".

ODEON.— (A. Barroso 768). — Especial y noche: "¡Alto, ladrón!", por Tom Moore y "Más vale maña que fuerza", por May Allison".

COLISEO NACIONAL.—Noche: "La dueña del mundo". Tercera función de "El arcano del destino", por Viola Dana.

NOVEDADES.— Especial y noche: "Entre coyotes y cobardes", por Cayena.

Matinée inglesa: Reprisa la tercera función de "La ratera relámpago", por Perla White.

IRIS.— Especial y noche: El 4.o programa Mack Sennett, compuesto de "El doctor Cucaracha" y "Heredero de su tío" y "Ladrones matrimoniales", por Tom Moore.

AVENIDA. — Tarde y noche: "El lirio rojo", pr Susana Delvé.

COLON.— Tarde y noche: Tercera función de "Juan Centellas".

MUNDIAL.— Series 10, 11 y 12 de "Juan Centellas" y "La gata infernal".

EXCELSIOR.—Vermouth y noche: Segunda función de la serie "La dueña del mundo", magistral creación alemana por la linda actriz Mía May.

Una Victrola en el hogar hace feliz á todo el mundo

Este instrumento es una fuente inagotable de placer para toda la familia.

Está siempre listo para tocar en el momento en que uno lo desee, y el repertorio Victor incluye toda clase de música conocida.

Nueva remesa de
DISCOS Y VICTROLAS
Con las mayores FACILIDADES para el PAGO
RECIBIERON
GRIMM & KERN
Ahumada 99 Esq. Moneda

Teatro Municipal

HOY a las 5.45
P. M. en punto

10 CONCIERTO
de

Claudio Arrau

Gran piano Steinway y Sons
de la Casa Otto Becker

TEATRO UNION CENTRAL
EMPRESA ANSALDO, QUEIROLO Y Cía.
HOY SABADO 11 DE JUNIO, HOY
Penúltimas funciones de la Compañía
Vermouth a las 6 P. M.
Las Delicias del Hogar
Noche, a las 9.30. Beneficio del actor cómico EVARISTO LILLO.
LOS PROVINCIANOS
Mañana, tres últimas funciones.

BRASIL-HOY
Tarde y noche. Vista impropia para menores.
La Mujer Fatal
Episodios de la vida de las demi-mondaines, interpretados por la gran actriz
ITALIA MANZINI (HEMBRA)
Además tonadillas por
ESTRELLA YRU

SETIEMBRE
Hoy tarde y noche.
Un Consejo a las Mujeres
Famosa vista Artcraft de
CECIL DE MILLE
Mañana en la 3.a función del Setiembre y matinée del Brasil.
HENRY II

Jueves "LA ESPOSA DE NEPTUNO". Desnudos artísticos

Matinée Infantil -:- Domingo a las 2 1|4
Extraordinario programa cómico
Chaplín Músico Ambulante
y la famosa comedia
PILLANDO PILLOS
T. U. CENTRAL

ALAMEDA - Tarde y Noche - MAÑANA MATINEE
Episodios 4, 5, y 6 de la emocionante y misteriosa serial
El León de la Sierra

GA I EN - Especial Noche
La encantadora estrella CORINA GRIFFITH en
BURBUJAS DE BROADWAY

LA CRISIS DEL SALITRE

ESTADO DE LAS NEGOCIACIONES ENTRE LA ASOCIACION DE PRODUCTORES Y EL POOL

La crítica situación de las plantas elaboradoras de salitre artificial de Estados Unidos podrían dar la posibilidad para establecer una fuerte corriente de exportación de salitre chileno a ese país

En nuestras anteriores ediciones, hemos informado con amplitud de detalles del gravísimo problema que se presenta a la consideración del Gobierno y de los industriales, con motivo de la honda y persistente crisis por que atraviesa la principal de nuestras industrias, la del salitre.

En las diversas reuniones celebradas en presencia del Presidente de la República, por el Ministro de Hacienda, señor Oyarzún, y algunos dirigentes de la Asociación de Productores, se ha estudiado detenidamente este importante problema, relacionándolo con las negociaciones iniciadas por esta corporación con los dueños del stock salitrero de Europa, o sea, el Pool, y se ha analizado la situación y el porvenir de la industria, tanto desde el punto de vista del posible éxito que aquellas negociaciones pueden tener, como colocándose en el caso de un fracaso en ellas.

Según nuestras últimas informaciones, las negociaciones entabladas por la Asociación de Productores, se encuentran pendientes, pues, se sabe que el plazo para finiquitarlas se ha prorrogado hasta el 30 del presente, como quiera que un asunto de la entidad e importancia del que se trata, da lugar a un largo debate sobre los detalles mismos de la negociación y deben formularse en el curso de él, proposiciones y contraproposiciones, cuyo rechazo o aceptación supone un largo y meditado estudio de parte de ambos negociadores.

La situación del mercado extranjero

No ha habido gran variación en el mercado extranjero del salitre, desde la última información que publicamos, sobre la determinación adoptada por el Gobierno alemán, en orden a imponer un fuerte gravamen a la importación de sulfato de amonio y a la negativa del Congreso de Estados Unidos para otorgar un nuevo auxilio de 10 millones de dólares a la poderosa fábrica de nitrato artificial de Muscle Shoals, que funciona según el sistema de Haber.

Podemos, sí, agregar que, tanto la planta de Muscle Shoals como otras similares, atraviesan por un período de aguda crisis, pues la negativa del Congreso de Estados Unidos para autorizar al Gobierno a concederle nuevos recursos, las ha colocado en situación penosa.

Según informaciones oficiales llegadas desde New York, han fracasado aún las gestiones que se hacían para conseguir la formación de un poderoso sindicato que debía proporcionar los fondos necesarios para el funcionamiento de Muscle Schoals.

Esta crítica situación de las plantas elaboradoras de nitrato artificial, ha hecho concebir la posibilidad de orientar una fuerte corriente de exportación de nitrato chileno a Estados Unidos, para lo cual sería necesario el establecimiento de un servicio de propaganda y de enseñanza de la aplicación del salitre.

En Sección Menaje
GRAN LIQUIDACION

EN ARTICULOS DE FIERRO ENLOZADO

OLLAS azules, celestes y plomas, a $ 8.75, 6.30 y..	$ 5.00
CACEROLAS fait tout, varios colores, a $ $ 7.50, 5.50 y...	$ 4.50
PAILITAS para huevos, varios colores, a $ 2.75, 2.50 y...	$ 1.50
COLADORES para verdura y té, a $ 4.50, 3.75, 2.75 y...	$ 1.30
CUCHARONES Y ESPUMADERAS, a $ 2.40, 1.20 y...	$ 0.95
TETERAS para agua y té, a $ 13, 8, 6.50 y...	$ 6.00
CAFETERAS (plomas, blanca y decoradas), a $ 19, 18 y...	$ 15.00
JARROS para leche (blancos), a $ 6.50 y...	4.90
SOPERAS (azules y blancas), a $ 16, 14 y...	$ 12.00
PANERAS (varios colores, a $ 7.30, 4.75 y...	$ 3.75
LAVATORIOS (varios tamaños), a $ 5.50, 4.50 y	$ 3.50
JARROS para lavatorios, a $ 9.50, 7.90 y...	$ 7.50
BACINICAS (varios tamaños), a $ 6.50, 5.50 y...	$ 4.90
JARRITOS (gran surtido), a $ 2.20, 1.95 y...	$ 1.30

BIDEES, EMBUDOS, RECIPIENTES, PALMATORIAS, ETC.

EN ARTICULOS DE ALUMINIO

OLLAS, a $ 10, 8, 6.50 y...	$ 5.50
PAILITAS para huevos, a $ 2 y...	$ 1.75
SARTENES a $ 12, 10, 6.50 y...	$ 5.95
COLADORES para verdura y té, a $ 6.80, 4.90, 1.50 y...	$ 1.30
JARRITOS y VASOS, a $ 2, 1.75 y...	$ 1.50
CUCHARONES y ESPUMADERAS, a $ 4.50, 3.25 y	$ 3.15

Gran surtido en batería completa de aluminio francés marca GRADIEUX.

EN PLAQUE Y NIQUELADOS

ALCUZAS, a $ 25, 15, 12, 11.50 y...	$ 9.80
PANERAS, a $ 14.50, 7.30 y...	$ 8.50
CUCHILLOS, la ½ docena, a $ 22, 15, 10 y...	$ 5.40
CUCHARAS Y TENEDORES, la ½ docena, a $ 15, 11, 4.95 y...	$ 2.20
TIMBRES para mesa, a $ 9.50, 5.80 y...	$ 2.50
SALIBERAS niqueladas y enlozadas, a $ 8.50, 6.25 y...	$ 4.75

Gran surtido en bandejas, bomboneras, artículos para afeitarse y para regalos.

EN ARTICULOS VARIOS

MAQUINAS para picar carne, a $ 16, 12.50 y...	$ 11.25
MOLINILLOS para café, a $ 9.50, 8.50 y...	$ 7.50
MORTEROS de fierro y de madera, a $ 6, 1.95 y..	$ 1.50
ANAFES (varias marcas), a $ 17.25, 4 y...	$ 2.75
HULEROS para masa, a $ 2.50. 1.75 y...	$ 0.95
JUEGO de tres cuchillos para cocina, el juego a...	$ 3.50

Juegos de té niquelados y de porcelana. Tazas y platos de porcelana. Baños para guaguas. Tarros para basura, e infinidad de artículos concernientes al ramo.

Mueblería Imperial

Calle 21 de Mayo N.o 801, frente a la calle San Pablo

SOCIEDAD ANONIMA

FERIA YZQUIERDO

En la Feria de HOY SABADO 11 se venderán, como de costumbre, buenos lotes de GANADO GORDO, entre

BUEYES, VACAS Y NOVILLOS

de diversas procedencias.

También se venderán:

50 NOVILLOS 2 años, para engorda.

NOVILLOS gordos para embarque, de Santa Ana (Sta. Amelia); y

20 VAQUILLAS de procedencia lechera, hijas de toro fino.

200 CORDEROS llegados de Nancagua.

JUAN ANTONIO GONZALEZ EDWARDS,
Gerente.

LA SITUACION ECONOMICA FISCAL

EL AFLICTIVO ESTADO DEL ERARIO NACIONAL IMPONE LA REDUCCION DE LOS GASTOS PUBLICOS

Las negociaciones avanzadas por el Ministro de Hacienda para colocar en instituciones bancarias el empréstito que estudia el Congreso

En anteriores informaciones hemos dado a conocer, con amplitud de detalles, la aflictiva situación porque atraviesan las finanzas fiscales, las causas que la han determinado, los graves defectos de esta crisis sobre todos los órdenes de la actividad económica nacional y las medidas que el Gobierno ha acordado adoptar para remediarla y conjurar las proyecciones que ella tiene sobre los intereses económicos generales del país.

Entre estas medidas hemos señalado dos: la reducción máxima en los gastos públicos, sean ellos autorizados por la Ley de Presupuestos vigentes o por diversas leyes de carácter permanente; y la contratación de un empréstito, en papel y en oro, que produzca una suma necesaria para restablecer el equilibrio del Erario Nacional y cuyos inmediatos efectos sean tonificar la actual situación levantando el nivel de nuestro depreciado cambio internacional.

LA REDUCCION DE LOS GASTOS PUBLICOS

Oportunamente hemos dado cuenta de diversos Consejos de Ministros celebrados por el Gobierno, en los cuales, después de detenidos estudios sobre el estado de la Hacienda Pública, se ha evidenciado la imperiosa necesidad de introducir en los gastos de la Nación, las mayores economías posibles, dejando sin invertir diversos ítems de la Ley de Gastos vigente, ya sea que se refieran a la construcción de obras públicas, a la no provisión de empleos que vaquen, supresión de gratificaciones, etc., siempre que no se resienta la marcha de la Administración del Estado. Para ésto, se acordó que cada Ministro, después de una prolija revisión de los presupuestos de sus respectivos Departamentos, consigne en documentos que deben ser remitidos al Ministerio de Hacienda, las economías susceptibles de introducir en los servicios dependientes de cada Secretaría de Estado y, una vez reunidos todos estos antecedentes se firmará un acta por el Presidente de la República y los seis Ministros, en la cual se consignarán los ítems y partidas del Presupuesto que no se invertirán.

EL PROYECTO DE EMPRESTITO

Otra de las medidas acordadas por el Gobierno, para solucionar la crisis de sus finanzas, se refiere a la contratación de un empréstito en papel y en oro, que produzca alrededor de 200 millones de pesos moneda corriente, suma que se estima necesaria para atender a los diversos compromisos financieros del Estado y cuyos efectos, como ya lo hemos dicho, deben ser el de producir una saludable reacción en la situación económica general del país, mejorando nuestro cambio internacional.

El proyecto respectivo fué ya presentado oportunamente al Congreso Nacional y se encuentra en estudio en la Comisión de Hacienda de la Cámara de Diputados, la cual, según se ha informado, ha estimado conveniente introducirle algunas reformas, presentándolo a la consideración de la Cámara en la forma de que dimos cuenta en nuestra edición de ayer.

Mientras tanto, el Ministro de Hacienda, señor Oyarzún, según se nos ha informado, habría avanzado algunas gestiones con los dirigentes de algunas instituciones bancarias nacionales, entre ellas el Banco de Chile y el Español de Chile, relativas a hacer ambiente para la colocación de este empréstito en ellas.

Estas gestiones, según lo hemos sabido, estarían bastante avanzadas, augurando un completo éxito, sobre todo después de una conferencia celebrada ayer entre el Presidente de la República y los directores del Banco Español de Chile, señores Enrique Morandé V. y José Ureta, en la cual se habría conversado de algunos detalles de esta importante negociación.

Se nos ha informado igualmente que el Ministro de Hacienda, señor Oyarzún, espera solamente que los banqueros, a quienes ha interesado en la colocación del empréstito, le den su respuesta definitiva, para citar a la Comisión de Hacienda de la Cámara y ultimar la redacción del informe respectivo.

LOS OBREROS CESANTES

La Oficina del Trabajo ha colocado 31,006 obreros en diversas ocupaciones

La Oficina del Trabajo ha enviado al Ministerio de Industria y Obras Públicas un cuadro demostrativo del movimiento que ha tenido dicha Oficina entre el 1.o de Enero y el 31 de Mayo último relacionado con la colocación de los obreros cesantes.

En él se establece que a diversas obras públicas que se ejecutan por administración o por contrato han sido enviados 3,355 obreros a distintos puntos de la República: a trabajos de construcción o reparación de caminos por cuenta fiscal o municipal, 3,364; a fábricas, talleres, construcciones de obras y trabajos industriales diversos, 756; a diversos trabajos y faenas afines a la agricultura, 2,397; despachados a diversas faenas, 21,134. Lo que hace un total de 31,006 obreros.

MAS OBREROS CESANTES

En el Ministerio de Industria y Obras Públicas se recibió ayer un telegrama de Antofagasta en el cual se comunica que debido a que se han cerrado nuevas oficinas salitreras han quedado alrededor de mil obreros desocupados, los que serán embarcados para Santiago.

Confraternidad Chileno-argentina

Ayer se recibió en la Cancillería el siguiente telegrama del Ministro de Relaciones Exteriores de Argentina, señor Pueyrredon, que es contestación al que el señor Matte le enviara desde Las Cuevas, despidiéndose y agradeciendo las atenciones que se hicieron a la Embajada chilena, a su paso por Buenos Aires:

"Excmo. señor Jorge Matte, Ministro de Relaciones Exteriores de Chile.— Santiago: He tenido el placer de recibir el afectuoso telegrama de V. E., cuyos términos he puesto inmediatamente en conocimiento del Excmo. señor Presidente de la Nación, con la viva impresión de los agradables momentos que acabamos de compartir y en nombre de la tradicional, amistad de nuestros dos países, formulo sinceros votos por la prosperidad de Chile y por la ventura personal de V. E.— (Firmado).— **H. Pueyrredon, Ministro de Relaciones Exteriores de la República Argentina.**"

El Ministro argentino ha enviado al Ministro de Guerra, la siguiente comunicación:

"Santiago, 3 de Junio de 1921. —Señor Ministro:

Me es especialmente grato expresar a V. E., mi vivo agradecimiento por el atento saludo que se sirvió dirigirme por intermedio del señor comandante del Regimiento Cazadores y de un grupo de oficiales de ese distinguido Cuerpo, en el aniversario de la Revolución de Mayo, por los amables votos formulados por la prosperidad de mi patria y por el espontáneo concurso que tuvo la gentileza de prestar, a fin de dar mayor realce a los festejos organizados con tan fausto, motivo enviando las bandas de música de los cuerpos de la Guarnición de esta capital.

Aprovecho esta oportunidad para reiterar a V. E., las seguridades de mi más alta y distinguida consideración. — (Firmado). — **C. Noel**"

Bronquitis - Catarros Resfríos-Laringitis Crup-Grippe

Ceden rápidamente a las aplicaciones de Antiphlogistine caliente.

Las Inflamaciones Catarrales Agudas de las vías respiratorias superiores comúnmente llamadas resfríos o "romadizo", desaparecen pronto y efectivamente con las aplicaciones de

Antiphlogistine

caliente sobre toda la región pómula nasal. La Antiphlogistine reduce la inflamación de la membrana mucosa nasal, afloja la secreción irritante y desaparece rápidamente la sonsación desagradable de obstrucción y el dolor de los senos frontales.

De venta en todas las Boticas
Concesionario: Am. Ferraris - Santiago

EJERCITO Y ARMADA

Con asistencia del Ministro señor Balmaceda, se efectuó ayer el Juego de Guerra en el Estado Mayor General

Hoy en el Aeródromo de El Bosque, se efectuará el bautizo del avión "José Abelardo Nuñez"

Juego de guerra en el Estado Mayor

Invitado por el jefe del Estado Mayor, general señor Brieba, asistió ayer, el Ministro señor Balmaceda, a un juego de guerra que fué dirigido por el sub-Director del Estado Mayor, coronel don Moises Anabalon.

El Ministro nos ha manifestado que ha quedado muy bien impresionado de la labor e interés de los jefes y oficiales que tomaron parte en este juego y considera que es un deber del Gobierno, estimular a la oficialidad joven y estudiosa, siendo éste uno de los motivos por los cuales creyó de necesidad reformar los reglamentos de la Academia de Guerra.

La tarea fué interesante y ambos bandos demostraron un conocimiento perfecto de ella.

Nos agrega, el Ministro, sus felicitaciones al jefe, sub-director y oficiales del Estado Mayor General, por el espíritu de trabajo y entusiasmo que demuestran en el cumplimiento de sus obligaciones.

Los oficiales chilenos comandados en Francia

El Adicto Militar de la Legación de Francia, en Chile, capitán Piaggo, ha manifestado al Ministro de la Guerra, que por su intermedio, el jefe del Estado Mayor del Ejército francés, le comunica con agrado la buena conducta y aplicación de los oficiales chilenos comandados en el Ejército francés.

Curso para oficiales de Ingenieros

El Ministro de la Guerra ha estimado de urgente necesidad, la creación de un curso para la instrucción de oficiales del arma de ingeniero.

Actualmente, estudia la forma en que puede organizarse este curso, el que funcionaría durante algunos meses en Santiago.

Reunión de generales

El Martes habrá una nueva reunión de generales que presidida por el Ministro de la Guerra, tratará sobre varios problemas de importancia para el Ejército.

El Código Militar

Ayer, en la tarde, se reunió en la sala del despacho del Ministro de la Guerra, la comisión que estudiar la legislación militar.

Proceso militar

Esta causa, que debió tratarse el Jueves en la 2.a sala de la Corte de Apelaciones, fué postergada para darle el trámite legal de que el Ministerio Público se pronuncie sobre lo dispuesto en el artículo del Procedimiento Civil.

Pasó en vista al Fiscal.

Visitas de inspección

El inspector de Artillería, general Quiroga Rogers, acompañado de su ayudante, capitán don Víctor Gómez, visitó en la mañana de ayer el cuartel del Regimiento Maturana.

Hoy visitará el Grupo Escuela.

El jefe de la III Brigada de Caballería

Se encuentra en Santiago, por asuntos del servicio, el coronel don Enrique Ortiz W., jefe de la III Brigada de Caballería.

Acenso

Ha sido ascendido a capitán de corbeta, el teniente 1.o de la Armada don Enrique Castro.

Presentaciones

A la Comandancia General de Armas se han presentado los coroneles señores Enrique Ortiz W. y Benjamín Gutiérrez; el teniente 1.o don Carlos Rojas y el capitán don Pedro Reyes.

FARO
CIGARRILLOS
20 cts. PAQUETE

SOBRE LA MATRICULA EN LA ESCUELA DE MEDICINA

EXPOSICION QUE HACE LA FACULTAD DE MEDICINA RESPECTO A LA FORMA COMO SE REALIZARON LOS HECHOS

En la sesión reglamentaria de ayer de la Facultad de Medicina, los miembros de la comisión encargada de proclamar el resultado numérico de la clasificación de los candidatos en la matrícula de los alumnos del primer año de la Escuela de Medicina, profesores Emilio Aldunate, Octavio Maira y Alejandro del Río, protestaron enérgicamente de algunas imputaciones falsas publicadas con respecto a dicha matrícula.

La Facultad, para evitar informaciones tendenciosas e incompletas, acordó hacer la presente exposición:

La selección de los alumnos debía hacerse según una pauta numérica invariable, asignando un valor proporcional a cada examen de instrucción secundaria; serían aceptados los 200 candidatos que tuvieran números más altos. Encargados del cómputo numérico fueron el secretario de la Facultad y el contador de la Escuela; y una comisión compuesta de los profesores Aldunate, Maira y del Río y del Decano de la Facultad, el secretario de la misma y el Director de la Escuela, debía proclamar el resultado que arrojaban los números.

Reunida esta comisión en la Escuela de Medicina el día señalado, se encontró con sorpresa con que toda la documentación había sido robada la noche anterior.

El Consejo de Instrucción Pública en vista de estos hechos, acordó dar cuenta al Juez del Crimen del robo perpetrado, y por otra parte abrir una segunda matrícula por un corto plazo. Para efectuar el mismo cómputo numérico de la vez anterior, fué necesario recurrir a los archivos de la Universidad, en cuyas oficinas se practicó, por los empleados de la secretaría asesorados por el contador de la Escuela.

Reunida nuevamente la comisión ya mencionada, se impuso de la clasificación numérica de los candidatos, y tomando en cuenta que el excedente sobre los 200 era muy pequeño, acordó admitirlos a todos ellos.

Las recomendaciones recibidas en la secretaría de la Escuela, y que el Director había anotado para contestarlas una vez proclamados los cómputos numéricos por la comisión, fueron robadas junto con los demás documentos. Ni éstas ni otras recomendaciones recibidas, habrían podido tener influencia alguna sobre cómputos numéricos practicados por un empleado, y verificables en cualquier momento aún por los mismos candidatos; ni sobre el fallo de la comisión que debía atenerse a datos que eran cifras precisas y concretas. Precisamente el sistema numérico que se adoptó por el Consejo de Instrucción Pública, fué ideado y propuesto por el Decano y el secretario de la Facultad, con el propósito de hacer una selección justa y en el cual fuera nula la influencia de las recomendaciones. Además deliberadamente, el Decano, el secretario y el Director de la Escuela a quienes correspondía lógicamente la selección, delegaron esta facultad en la comisión a que se ha hecho referencia, y esto con anterioridad a la primera matrícula.

Estos son los hechos acontecidos. Pero con motivo de ellos, la Facultad ha tomado nota con profundo sentimiento de que entre los estudiantes de Medicina existe un núcleo, pequeño por felicidad, al que sólo anima el propósito de atacar todo régimen establecido, y destruír todo principio de autoridad, envolviendo sus tendencias demoledoras con la apariencia de sanos propósitos.

VIDA ESTUDIANTIL

Centro de Dentística

La velada y baile de inauguración de sus labores estudiantiles

Como se ha anunciado, hoy a las 9 1|4 de la noche, se efectuará la velada con que este centro celebra anualmente, la iniciación de sus labores estudiantiles. El programa que se ha confeccionado para esta velada, es bastante interesante y está compuesto tanto de números de música como de literatura. Las invitaciones pueden retirarse durante el día en la Escuela Dental.

El baile que se organiza para el Domingo, en la tarde, promete estar lucidísimo, a juzgar por la demanda de entradas y por el entusiasmo que existe entre el elemento estudiantil por concurrir a él. Las entradas seguirán vendiéndose hasta el momento del acto.

Instituto Zanelli. — Centro de Alumnos y ex-Alumnos

Se cita a sesión general extraordinaria a los alumnos y ex-alumnos de este establecimiento, para hoy a las 2 P. M., en Bandera 84.

Comida al presidente de la Federación de Estudiantes

Esta noche, a las 8 P. M., se llevará a efecto en el Club de Estudiantes, Agustinas 632, la comida con que un grupo de sus amigos y compañeros festejarán al nuevo presidente de la Federación, compañero Daniel Schweitzer. Las adhesiones se reciben hasta hoy a las 12 1|2 P. M., en la cantina del Club.

Centro de Estudiantes de Atacama

Este Centro celebrará sesión hoy Sábado 11, a las 9.30 P. M., en los salones de "El Mercurio".

Se encarece la asistencia por haber el presidente presentado la renuncia de su puesto.

Cigarrillos Extra Finos Avilés
Son insuperables por su exquisita calidad.
40 CENTAVOS CAJETILLA
De venta en todas las cigarrerías.

RHODINE

Comprimidos de ACIDO ACETILSALICILICO absolutamente puro, lo que comunmente se llama "aspirina".

Contra resfríos, dolores de cabeza, de muelas, reumatismos, neuralgias, jaquecas, etc.

CASA AUGUSTO MEYTRE, Agentes exclusivos

SOBRETODOS

Covert Coating Raglans, similar a Gabardina.. .. $ 145.00

De lana, para caballeros, a... .. $ 110.00

De lana para caballeros, a... .. $ 120.00

Y un hermoso surtido en Raglanes finos de Gabardina legítima.

CASA S. TORRALVA
CAS. 2011 - ESTADO 98
SANTIAGO

Almorranas

Desaparecen por completo usando

MO-RE-NOL

Por antigua que sea la enfermedad, con la primera aplicación calma el dolor y desaparece la irritación.

En venta en las boticas surtidas.

Por mayor: **BRUNA y Cía., Bandera 60. Tel. Ing. 2901.**

LINDAS BOTAS

Llegaron a "LA FLOR DEL DIA".

LOS CORSES

de "LA FLOR DEL DIA", por su gran duración, buena forma y precios relativamente muy bajos, no tienen competencia.

Colle
CALZADO
SIN RIVAL

El calzado de extraordinaria duración, elegante y no caro, sólo para señoras.

Pídase en "LA FLOR DEL DIA", San Antonio 98, esquina Moneda.

LIQUIDACION. — Realizamos varios saldos de calzado fino para señoras.

"LA FLOR DEL DIA"
San Antonio 98, esquina Moneda

ULTIMOS DIAS

DE LA

Extraordinaria Liquidación

Por conclusión de negocio y entrega del local.

LA CASA IDEAL DE LOS NOVIOS

270 - ESTADO - 270

liquida todas sus existencias con grandes rebajas de precios

BLUSAS de franela, desde...
SOSTEN senos, a...
BLUSAS viyella de lana...
PAÑUELOS para señora, media docena...
CAMISAS de día, desde $ 4.95 a...
CALCETINES para niñas...
CAMISITAS para guagua, desde...
CALZONES para niñas, desde...
CAMISAS de día para niñas...
CAMISAS noche para señora...
CORSES, desde...
CALZONES para señora, desde...
CUBRECORSES, adornados con bordados, desde...
CUELLOS en organdí bordado...
CUBRE-CORSES, lana... a $ 6.50 y...
DELANTALES cortos y con pechera, a $...
DELANTALES de lienzo, para niñas, a...
CAPA para guagua lana Pirineos, desde...
COMBINACION enagua lana para niñitas, desde...
CALZONES lana para niñitas, desde...
CAMISETAS de lana para niñitas, desde...
COMBINACION lana para niñitos, desde...
COFIAS con encajes para señora, desde...
CINTAS lavables por pieza de 10 mt. $ 3 a...
JUEGOS de ropa para novias, desde...
CAMISAS día bordadas a mano, desde...
CAMISAS de día en hilo bordadas a mano...
ABRIGOS de paño y moletón lana para niñas...
DELANTALES finos con adornos para niñitas...
VESTIDOS de Viyella de lana y algodón para niñas...
PARAGUAS seda, desde...
PARAGUAS media seda, desde...
CAMISAS de noche en hilo, bordadas a mano...
BABEROS finos, desde...
CAMINOS de mesa y pañitos en crepé y crea grandes y chicos, cuadrados y ovalados, desde $ 3 a...
TAPADOS de piqué y chombitas, desde $ 3 a...
CAMISAS de moletón bordadas para señora... de $ 5.95 a...
BLUSAS en gasa y velo, últimos modelos, de...
COLCHAS finas en blanco y colores de una plaza, plaza y media y dos plazas, desde c|u. $ 14.90 a...
PARAGUAS finos ingleses para hombres, cada uno, desde $ 15.50 a...
BLUSAS de espumilla de seda bordadas, en colores c|u, desde...
REFAJOS de moletón de algodón festoneados c|u a...
GORRITAS para guaguas en gasa, bordada y de punto Irlanda, desde $ 5.50 a...
MEDIAS francesas de seda negras el par a...
MEDIAS de seda, colores café, plomo, gris claro, gris oscuro, blancas y negras, el par a...
COMBINACIONES enaguas y calzón para señoras desde $ 17.00 a...
CAMISAS y calzones de seda lavables, bordados a mano, c|u desde...
TOALLAS blancas y en colores y esmaltadas, c|u, desde $ 2.50 a...
ENAGUAS con bordados, para señoras, c|u desde $ 7.50 a...

Liquidación hasta el 15 del corriente.

LA MUNICIPALIDAD DE YUNGAY

El Consejo de Defensa Fiscal emitió ayer el informe solicitado por el Gobierno

Oportunamente dimos cuenta de que el Ministerio del Interior, después de acumular nuevos antecedentes, había resuelto enviar por segunda vez al Consejo de Defensa Fiscal, el expediente que ha formado alrededor de las dificultades suscitadas para establecer cuál es la Municipalidad de la comuna de Yungay que ha sido legítimamente elegida en las elecciones de Abril último.

El Consejo de Defensa Fiscal ha informado ayer al Ministerio, manifestando que no corresponde al Gobierno, sino a los particulares interesados, provocar resoluciones judiciales en las cuestiones municipales.

Con esto se ha puesto fin a la larga discusión suscitada alrededor de este asunto.

EVOLUCION DE LA CULTURA FEMENINA

Conferencia del señor Alberto Mackenna S. en el Centro Femenino de Estudios

El Intendente de Santiago leyó una conferencia en el Centro Femenino de Estudio, que versó sobre la evolución de la mujer.

El señor Mackenna en su interesante conferencia abordó este tema haciendo un recuerdo de las actividades femeninas en Europa en pro de su emancipación intelectual, antes y después de la guerra.

Se refirió después el conferencista a la diferencia de ambiente cultural femenino que existe entre Europa y Suramérica, que hace que la lucha en esta última sea más difícil.

Terminó el señor Mackenna con frases elogiosas para el Club de Señoras "que por las proyecciones culturas que ha irradiado, fué un gran paso en el camino de la emancipación de la mujer".

ALMACEN
en la calle de Bandera
CON SUBTERRANEO
en edificio incombustible
SE ARRIENDA
desde el 15 de Julio próximo
Tratar Cía. de Seguros la Chilena Consolidada
AGUSTINAS 1165
J-13

LA MUTUAL DE LA ARMADA y EJERCITO

Talca, 6 de Junio de 1921.— Señor Director Gerente de "La Mutual de la Armada".— Valparaíso.

Tengo el agrado de acusar recibo de su muy atenta de 31 de Mayo último con que acompaña Letra N.o 2440 contra la Caja Nacional de Ahorros, por la suma de tres mil veintiocho pesos ($ 3.028), a favor de doña Fidelisa Arellano v. de Andaur.

Adjunto se servirá encontrar la Póliza N.o 2923 y Bono de Ahorro Serie A N.o 5341, ambos documentos cancelados por la viuda del Sargento 1.o Andaur, como también un recibo en dos ejemplares.

Al expresar mis agradecimientos por la atención tan oportuna con que fué cancelado el seguro de vida del Sargento 1.o Armero 1.o Evaristo Andaur, que vino a salvar de la miseria en que habría quedado un hogar, debo manifestarle que son ya muchos los sub-oficiales de este Regimiento asegurados en la Sociedad que usted tan dignamente dirige.

G. PICKERING,
Teniente Coronel y Comandante.
J-13

¿POR QUE SUFRIR DE REUMATISMO?

El Remedio de "MUNYON" para esta enfermedad ha comprobado al Mundo entero que la hace desaparecer. Ninguno tiene derecho a quejarse de ella, ni a que se le compadezca, sino procura obtener el Remedio de "MUNYON" contra el Reumatismo que es de resultados eficaces y permanentes. Si está atormentando a Ud. el Reumatismo, no tiene porque continuar sufriendo.

Un frasquito del Remedio de "MUNYON" lo restablecerá en seguida.

Si su enfermedad es crónica y obstinada, escriba a nuestros Laboratorios consultando su caso y le indicaremos dieta y tratamiento que deba seguir. Tenemos un Remedio para cada enfermedad.

De venta en las Boticas: y Pasaje Matte No. 40.—Santiago.

MUNYON'S H. H. REMEDY AGENCY
Casilla 3245, SANTIAGO

AEG
Allgemeine Elektricitäts-Gesellschaft Berlin.
ESTUFAS ELECTRICAS "LUXOR"
Teteras-Anafes-Cacerolas-Encrespadores Eléctricos
AEG., Cía. Sudamericana de Electricidad
BANDERA 575 CASILLA 110-D

CONFRATERNIDAD CHILENO-ECUATORIANA

Invitación al Presidente y Ministros de Estado para las próximas manifestaciones

Anoche se presentó a nuestras oficinas una delegación del comité obrero que tiene a su cargo la confección del programa de las fiestas populares que se preparan en honor del Ecuador, con el objeto de exponernos que, momentos antes, habían estado a conferenciar con el Presidente de la República, con el Ministro de Relaciones Exteriores, con el Ministro de Guerra y Marina, y con el Ministro del Ecuador en Chile, señor Cesáreo Carrera, a fin de invitarlos, cumpliendo con un acuerdo del Comité, a la velada literario-musical que se llevará a efecto el 17 del mes en curso.

Todas las personas con quienes conferenció la delegación, aceptaron la invitación, en especial el Presidente de la República, quien manifestó que se adhería con toda su alma, a las manifestaciones en honor del Ecuador, país con el cual se mantienen estrechos vínculos de amistad. Por su parte, el Ministro, señor Carrera, agradeció sinceramente estas manifestaciones, declarando que felicitaba a los obreros que han tenido a su cargo estos trabajos, que son como reconocimiento a los agasajos de que fueron objeto los marinos chilenos durante su estada en el Ecuador, y durante cuyas fiestas participó el pueblo y su Gobierno.

Durante la entrevista a que nos hemos referido, los obreros iban acompañados de los diputados señores Oscar Chancks, Pradenas, Muñoz y Vargas Márquez.

EN LA SOCIEDAD MEDICA

Anoche se celebra la sesión en honor del doctor Víctor Korner

Como estaba anunciado se llevó a efecto anoche en la Sociedad Médica la sesión solemne de conferencias que esta corporación había organizado en honor del doctor Víctor Korner con motivo de su retiro de las tareas catedráticas de la Facultad de Medicina.

Como se sabe el doctor Korner ha dedicado numerosos años de su vida profesional a la enseñanza del ramo de ginecología.

Asistieron el presidente de la Sociedad Médica, doctor González Cortés, numerosos profesionales y estudiantes.

Abierta la sesión pasaron a leer sus respectivas conferencias los doctores inscritos.

El doctor Fontecilla leyó un interesante trabajo acerca del Problema de la Tuberculósis. Leyeron, además, conferencias los doctores Yohow sobre anestesia esplánica; Vargas Salcedo, acerca de la importancia de los injertos; Malbrán, sobre los movimientos nerviosos, y Mardónes, acerca de la peritonitis neumónica. Los doctores Monckeberg, González Cortés y Pardo Correa, disertaron además, sobre otros tópicos médicos de gran interés.

Al terminar la sesión el doctor Korner agradeció a los asistentes, en un hermoso discurso, el homenaje de que era objeto.

La sesión se levantó poco antes de media noche.

Municipalidad de Punta Arenas

Se ha autorizado a la Municipalidad de Punta Arenas, para que contrate un empréstito interno por $ 684,296, con el objeto de que atienda al pago de diversas obras locales, servicios de agua potable y desagües y cuentas pendientes de aquella Municipalidad.

Aparatos destinados a evitar los accidentes del trabajo

La Facultad de Matemáticas ha concedido el permiso necesario para que se efectúe en la Escuela de Ingeniería una exposición de aparatos destinados a evitar los accidentes del trabajo.

Encargado de la organización de esta exposición está el Director de la Oficina del Trabajo, señor Moisés Poblete Troncoso.

Cultivo de la betarraga azucarina

Se ha destinado la suma de 5,000 pesos para efectuar ensayos de cultivo de betarraga azucarina en la región sur del país.

TRABAJO
ESMERADO y ECONOMICO en
Ornamentación
INTERIORES PARA CASAS
EJECUTA
SANTIAGO CEPPI
CASTRO 78

FERROCARRIL DE PEDEGUA A PETORCA

Aún no se aclara definitivamente la situación de las propuestas presentadas

Hemos informado ampliamente acerca del incidente producido alrededor de la solicitación de propuestas públicas para la construcción del ferrocarril de Pedegua a Petorca, incidente que se ha prestado al más vivo comentario en los círculos de Gobierno.

Aunque este incidente parecía haberse dado por terminado con la declaración que se nos suministró anteayer en el Ministerio de Industria y Obras Públicas, de fuente autorizada sabemos que las propuestas presentadas para la construcción de este ferrocarril aún no han sido desechadas o rechazadas en forma definitiva, subsistiendo por consiguiente la situación ilegal que se indicó desde el primer momento en este asunto, toda vez que aún no se ha liquidado el primer contrato que, como lo dijimos, fué condición previa que establece el decreto que autorizó a la Dirección de Obras Públicas para que pidiera propuestas para la construcción del ferrocarril ya indicado.

¿Cuál sería el propósito que se perseguiría con mantener esta situación? Tratando de investigar lo que pudiera haber sobre el particular, se nos ha informado que al declarar el Ministro que los fondos consultados para la construcción de este ferrocarril, pasarían al pliego de economías generales, puede perfectamente disponerse de esa misma suma, sacándolas de los cincuenta millones acordados para la construcción de obras públicas. En cuanto a las propuestas, no se habría tomado una resolución definitiva. Oímos opiniones que indicaban como el mejor procedimiento abrir nuevas propuestas. Se agregaba, sin embargo, que el Gobierno aceptaría una de las actualmente presentadas.

Nueva Piel en 45 Dias

A este paciente, cubierto literalmente con una enfermedad de la piel, se le limpió todo su cuerpo y se curó permanentemente en 45 días, saliéndole nuevo cutis; sin dolor, comezón ó irritación.

Este hecho parece increíble, a la par que centenares de otras curaciones efectuadas por el

Lavol

el nuevo elemento poderoso, líquido para el tratamiento de las enfermedades de la piel.

Simplemente aplíquese este nuevo y maravilloso remedio a las partes afectadas. De una manera enteramente nueva, pone fin al dolor y comezón, renovando la piel.

EL LAVOL, cura la piel partida, llagas supurantes, costras duras ó escamas, ampollas aguanosas, erupciones irritadas, granos, ronchas, etc. Toda picazón desaparece 1 instante.

En venta en todas las droguerías y farmacias

DISTRIBUIDORES:
ERNESTO MULLER y Cía.
VALPARAISO

Compro Propiedades

en barrio Matadero, y 40 planchas de fierro negro de 6 pies, usado. ARTURO PRAT 1570.
J-13

Pieles-Pieles

Gran realización de pieles por cuenta de una Casa Importadora, a precios de liquidación.

NO OLVIDAR
PUENTE 764, ENTRE SAN PABLO Y ROSAS

Pasto
PRIMER CORTE
Buena clase, a
$ 5.00
el quintal mt.. se vende puesto en carros o bodega del Desvío
VICUÑA MACKENNA
Tratar en el Desvío.
J-13

MEJORAMIENTO DE CARTAGENA

Importante reunión de vecinos convocada por la Municipalidad de aquel pueblo

Como lo habíamos anunciado, hace pocos días se reunió en el Banco Popular, un numeroso grupo de vecinos y propietarios de Cartagena, que fueron convocados por los miembros de la actual Municipalidad de esa Comuna, a fin de tratar de diversos problemas de interés general en dicha localidad.

Primeramente se trató de los que se refieren al saneamiento de Cartagena por la implantación de desagües apropiados y se acordó pedir informe a la Superioridad Militar respecto de los establecimientos en el Cantón Militar de Providencia, a la Dirección de Obras Públicas sobre los adoptados para algunos tipos grandes de Escuelas Públicas y visitar algunos de reciente construcción hechos por el ingeniero especialista en la materia don Vicente Aras.

Con referencia a la luz eléctrica, el 1.er alcalde señor Penjean ofreció nombrar un técnico que informe respecto de las actuales instalaciones de la Compañía que suministra la luz, y de los motivos de su mal servicio, y quedó además de reunir los antecedentes necesarios que permitan a la Comisión que se nombre hacer los estudios para tratar de organizar una sociedad anónima, con descuentos en el consumo para los accionistas.

Por lo que respecta al problema de la policía, se acordó que en la próxima reunión, que tendrá lugar en el mismo local del Banco Popular el Martes 21 del presente, a las 6 P. M., se resolverá lo que convenga sobre el particular, en orden al mejoramiento de este servicio.

Finalmente los alcaldes señores Penjean y Marín indicaron las siguientes juntas de vecinos a fin de que la Municipalidad resuelva sobre su nombramiento y facultades.

Para Cartagena.—primer sector. —Doctor don Caupolicán Pardo Correa, don Galvarino Gallardo Nieto y don Gilberto Infante.

Segundo sector.—Don Francisco Santapau, don Luis Barros Merino y don Ramón Valdivieso.

Tercer sector.—Señores Francisco Celis, Víctor Larraín y Luis Infante C.

Cuarto sector.—Don José Pedro Alessandri, don Ricardo González Cerda y don Manuel Calvo Mackenna.

Quinto sector—Don Ramón Vargas Prado, don Edmundo Marinot y don José Rosales.

Sexto sector.—Don José Francisco Fábres, don Amable Caballero y don Francisco Silva.

Playa Blanca—Don Alfredo Barros Errázuriz, don Luis Arteaga Undurraga y don Amadeo Gundelach.

El Tabo.—Don Armando Célis M., don Ernesto Bianchi T. y don Ernesto Prado Tagle.

No habiendo concurrido vecinos de Lo Abarca, el señor alcalde quedó de dirigirse a éstos pidiendo indiquen la junta que convenga nombrar.

Estas juntas, como hemos dicho, coadyuvarán a la acción del Municipio en todos los asuntos que éste les encomiende y se encargarán de reunir fondos entre los vecinos para mejorar sus respectivos sectores.

Cuarto Juzgado Civil

Oficial primero del 4.o Juzgado Civil ha sido designado don Vicente Cardemil, antiguo y meritorio empleado de este Tribunal.

El nombramiento del señor Cardemil ha sido muy bien recibido, ya que sus condiciones de seriedad y honorabilidad constituyen una garantía para el público que litiga.

Condecoración

En atención a los servicios prestados por el ex-prefecto de la policía de Punta Arenas y actual comisario de la 5.a Comisaría de esta capital, don J. Francisco Walton Green, la Municipalidad de Magallanes le ha otorgado la medalla de plata, distintivo azul y el correspondiente diploma.

Instituto de Educación Física

En el Instituto Superior de Educación Física, se iniciará el Martes 21 del presente mes un curso de gimnasia dirigido por el teniente 1.o de Ejército señor F. Arriagada (instructor de Educación Física del Regimiento Pudeto).

Con el fin de que a este curso puedan ingresar los jóvenes empleados de oficinas y casas comerciales, que necesiten ejercicios físicos o deseen entrenamiento, se han fijado para las sesiones los días Martes, Jueves y Sábados, de 7 a 8 P. M.

La matrícula la hará el inspector general del Instituto, quien avisará el día y hora en que se tomarán las medidas antropométricas.

AVION "JOSE ABELARDO NUÑEZ"

Hoy se efectuará la entrega oficial de este aeroplano, que es donado por los profesores

Hoy, a las 3 de la tarde, se efectuará en el Campo de Aviación de Lo Espejo la entrega oficial del avión "José Abelardo Núñez", que los profesores de educación primaria obsequiaron a la nación.

Para solemnizar el acto, asistirán 3,000 niños de las escuelas de Santiago.

A esta ceremonia asistirá el Presidente de la República y el Ministro de la Guerra, quien pronunciará un discurso durante el acto.

La comitiva oficial partirá de Santiago a las 2.30 P. M.

Las escuelas designadas por los señores visitadores deben encontrarse en la Estación Alameda, a la 1 1|2 P. M., pues el tren especial que debe conducirlas partirá a las 2 P. M. en punto. Los profesores que deseen asistir a esta fiesta, deben solicitar sus tarjetas en la mañana de hoy en las respectivas Visitaciones.

Invitación al Presidente

Don Darío Salas, Director General de Educación Primaria, pasó a invitar ayer al Presidente de la República a la fiesta del bautizo del aeroplano "J. Abelardo Núñez".

INSTITUTO AGRONOMICO DE CHILE

Visita al establecimiento. Repartición de premios del concurso de aves de postura

Como está anunciado, mañana a las 4.30 P. M., se ha invitado al Cuerpo Diplomático, senadores, diputados, Municipalidad, Directorio de la Sociedad Nacional de Agricultura, Fomento Fabril, Sociedad Agronómica y diferentes otros funcionarios a visitar el nuevo edificio del Instituto Agronómico.

En el salón de honor del establecimiento, tendrá lugar la repartición de premios y certificados a los dueños de las gallinas triunfadoras en el Segundo Concurso Nacional de Aves Ponedoras.

Este acto será presidido por el señor Ministro de Industria y Obras Públicas, sub-secretario y jefe de la Sección Industria.

En este acto hablarán el señor Ministro de Industria y Obras Públicas, el Director General de los Servicios Agrícolas, y tocarán escogidas piezas musicales varios profesores de reconocida competencia.

Una familia sin recursos

Se ha presentado ayer a nuestra imprenta, una señora que tiene cinco niños de corta edad, y atraviesa actualmente por una situación desesperante. Se ruega a quien pueda ayudarla lo haga, en calle Santa Filomena N.o 106.

CAJA DEL HOGAR

Se avisa a los señores Accionistas en cumplimiento a lo dispuesto en el artículo 53 de los Estatutos, que la Junta General Extraordinaria celebrada en el domicilio social el día 31 de Mayo último, tomó los siguientes acuerdos:

Ratificar el nombramiento del Director señor Tulio Padilla A.

Aceptar la reforma del artículo 12 de los Estatutos, propuesta por el Directorio.

Nombrar Directores en propiedad a los señores Víctor Gallardo G. y Oscar Santelices P.

Nombrar la siguiente Mesa Directiva de las Juntas Generales por un período de tres años: Presidente, señor Luis Alberto Serrano; Vicepresidente, señor Carlos Tocornal M.; y Secretarios escrutadores, los señores Luis Altamirano y Federico R. Tonda B.

Nombrar Inspectores de cuentas en propiedad, a los señores José Luis Vial y Manuel Tocornal Cazotte; y Suplente al señor Gustavo Infante G.

Nombrar tres accionistas para firmar el acta de esta Junta, a los señores Enrique H. Riveros, Aquiles Casanello R. y Jorge Fuentes Price.

Dar un voto de aplauso y de confianza al Director Gerente y al Directorio por su correcta actuación en el desenvolvimiento de los negocios de la Caja.

Ratificar lo dispuesto en el artículo 40 de los Estatutos, letra n), referente a la firma del Director Gerente.

J-13 EL DIRECTORIO.

"TENEMOS VIRUELA PORQUE QUEREMOS"

Una asepsia periódica evitaría toda propagación de pestes o enfermedades infecciosas.

El remedio está en la mano, aquí mismo EN CHILE, no necesitamos importarlo.

"La Industria Nacional"
Ofrece el famoso:

CRESILOL "REVART"
HECHO EN CHILE

Lo más eficiente. Lo más barato. Con un litro de Cresilol REVART, que cuesta $ 2.50 m|c., diluído en agua al 1 por 100 se obtienen 100 litros de emulsión antiséptica, cuyo poder bactericida es instantáneo.

Puede usarse en otras proporciones, más económicas aún, con positivos resultados. Así lo atestigua el certificado N.o 1392, dado por el Director del Instituto de Higiene, Dr. R. Dávila Boza, con fecha 28 de Mayo de 1921, donde fué probado con BACILOS DE EBERTH, y que en su parte pertinente dice textualmente:

"IMPIDE EL DESARROLLO MICROBIANO EN LA PROPORCION DE 1x180 a los 2½ minutos; AL 1x200 en CINCO MINUTOS y a los 10 MINUTOS en la PROPORCION DE 1x250".

No debe, por lo tanto, faltar en donde se persigue una asegurada desinfección. Es indispensable para establos, haciendas, gallineros, iglesias, arboledas, ferrocarriles, teatros, bodegas, colegios, etc., etc.

Sus poderosas cualidades son reconocidas en América, principalmente Argentina y Uruguay, países que son los más exigentes en materia de desinfección.

Es un antiparasitario y desorodante de primer orden, por cuya razón se le ha colocado entre los antisépticos más poderosos tanto para la asepsia vegetal como animal. NO ES VENENOSO.

Pídalo en todas las buenas Farmacias y Droguerías. Exija CRESILOL REVART. No acepte substitutos.

Al por mayor:

Gregorio Traver e Hijo
AVENIDA MATTA 375 :-: CASILLA 1857 :-: SANTIAGO DE CHILE :-: TELEFONO 223, MATADERO
Telegramas: TRAVER. — Code A. B. C. 5.a Edic., mejorada

HOY SABADO

Ultimo día de nuestra Gran Rebaja de precios en todas clases de

CALZADO

Antes de hacer sus compras consulte nuestros precios y economizará tiempo y dinero

LA NEW YORK
21 DE MAYO 775, CASI ESQUINA SAN PABLO

CRONICA POLICIAL

LAS ESTAFAS DEL BANCO MUÑOZ DE ARCE

Nuevo giro que tomará el proceso. — Probable acumulación de autos

EL DESFALCO A LA EMPRESA DE TRANVIAS ELECTRICOS

El cajero comprometido presta nuevas declaraciones

OTROS HECHOS DE POLICIA

Las estafas del Banco Muñoz de Arce

Oportunamente dimos cuenta que el Juez del 2.o Juzgado en lo criminal, señor Soro Barriga, había dictado auto de sobreseimiento temporal en el proceso instruído en contra de los hermanos Juan y Francisco Muñoz de Arce, por estafa a la tribu gitana que vive en Chile.

Conjuntamente con este proceso, de cuya terminación han apelado los gitanos a la Corte, en diversos Juzgados, o mejor en los tres Juzgados restantes, se tramitaban silenciosamente más de cinco nuevas querellas por estafas en contra de los hermanos Muñoz de Arce, querellas que sus actores tenían paralizadas en espera del fallo que recayera en el llamado proceso de los gitanos.

Pues bien, en vista del sobreseimiento temporal dictado en este último proceso, hemos tenido conocimiento ayer en los círculos judiciales que se ha comenzado a activar aquéllos otros procesos, entre los que figurarían las siguientes querellas:

Una iniciada en el 3.er Juzgado en lo Criminal por don Angel Torrens, quien entregó el 30 de Noviembre del año pasado al Banco Muñoz de Arce la suma de tres mil nacionales, o sean más de $ 7,720 chilenos, para que los remitiera telegráficamente a Buenos Aires, cobrando la firma Muñoz de Arce su respectiva comisión.

Pues bien, la firma aludida no habría despachado este dinero.

Al mismo Juzgado se ha presentado también don Pablo del Río, quien, en el mes de Setiembre del año pasado y en Octubre del mismo, tomó en el Banco Muñoz de Arce letras en marcos para ser pagadas en Berlín, y en francos para ser pagadas en París.

El señor del Río depositó su dinero con la respectiva comisión; pero se habría impuesto de que la firma Muñoz de Arce se apropió de aquél, y aun cuando la requirió para que se lo devolviera no pudo obtener su devolución.

Ante el 1.er Juzgado se ha presentado también otra querella por don Federico Sievert, en representación de las firmas de Buenos Aires, David Costaguta y Fernando San Jurjo.

El señor Sievert comisionó a la firma Muñoz de Arce para que le cobrara en Setiembre del año pasado diversas letras en un total de de más de diez mil nacionales. De los documentos presentados al proceso consta que la firma Muñoz de Arce aceptó la cobranza mediante una comisión de un octavo por ciento, y cobró las letras, percibiendo su valor que no habría remitido a su destino, incurriendo así, según afirma el querellante, en el delito de estafa.

Siendo así, el proceso de los gitanos tomará un nuevo rumbo.

En cuanto a los autos, éstos pasarían, según se nos informa, a poder del Juez señor Rondanelli.

El incendio de ayer

Minutos antes de la 12 del día de ayer se produjo un incendio en la curtiduría que los señores José y Raul Echeverry tienen establecida en la calle Carrión N.o 1538.

Parece que el fuego se debió a la inflamación de una de las grandes estufas utilizadas para secar los cueros.

Afortunadamente, gracias a la oportuna intervención de las Compañías de Bomberos, el incendio no tomó las proporciones que en un principio se temieron. El fuego alcanzó a destruir una parte interior del edificio, algunas maquinarias y materiales.

Las existencias de la curtiduría tienen un seguro de 200 mil pesos en varias Compañías.

El edificio pertenece a la señora Teófila Silva v. de Remedes y está asegurado en 15 mil pesos.

El desfalco a la Empresa de tranvías

En los diversos círculos públicos ha producido la impresión que era de esperar el cuantioso desfalco descubierto últimamente en la caja de la Empresa de Tranvías Eléctricos.

Sabemos que en la tarde de ayer compareció a declarar nuevamente el cajero detenido. Parece que el autor del desfalco continúa afirmando que no sabe qe se han hecho los 28 mil pesos que faltan de la caja de la Empresa.

El juez señor Aguirre conferenció con algunos de los jefes de la Compañía desfalcada. Después del interrogatorio, el cajero comprometido fué devuelto a su celda de la Sección de Detenidos, continuando en calidad de incomunicado.

Se nos informa que el Juzgado ha impartido a la Sección de Seguridad una orden amplia de investigaciones.

El robo de la Galería de La Bolsa

Los policías encargados de las investigaciones relacionadas con el cuantioso robo de mercaderías cometido últimamente en diversas firmas comerciales de la Galería de La Bolsa, han continuado trabajando activamente, sin obtener todavía resultados definitivos.

Sin embargo, por rumores que hemos logrado recoger en diversos círculos policiales, parece que los pesquisantes han conseguido ponerse en el rastro de los ladrones.

Sabemos que la Sección de Seguridad ha practicado algunas diligencias de importancia, que reservamos con el objeto de no malograr el curso de las investigaciones.

Una banda de estafadores a la alta escuela

En ediciones anteriores nos hemos referido al pliego de antecedentes del reo José Colombi, recibido últimamente de Buenos Aires. Hemos dicho que esta nota contiene una enumeración de las estafas cometidas por este sujeto en la República Argentina. Hemos informado además que la forma en que fueron desarrollados todos estos golpes tiene grandes semejanzas con el estilo puesto en práctica para cobrar los cinco mil nacionales argentinos de la caja del Banco Anglo. Como se sabe, Colombi se vale a menudo de un palo blanco llamado testaferro y que es la persona que hace las cobranzas con el objeto de ocultar la personalidad del verdadero estafador.

Se nos informa que gracias a ciertas influencias Colombi logró colocarse en el Banco Santa María Limitado de Buenos Aires. Afortunadamente la gerencia descubrió a tiempo la verdadera personalidad de su empleado y le pidió la renuncia. Parece que después de este accidente Colombi se vino a nuestro país.

Instalado en la localidad se dedicó de lleno a la organización de un establecimiento industrial que figuraba bajo el nombre de Instituto Gráfico Moderno. Este Instituto se encargaba de la ejecución de toda clase de trabajos. Empezó a repartir circulares diciendo que como no se encontraba todavía convenientemente instalado los clientes podían enviar sus encargos de obra al correo. Por otros trámites secundarios que omitimos, el Instituto logró interesar a varias casas comerciales que se ofrecieron para proporcionarle las maquinarias. Como se ve esta era una nueva estafa admirablemente bien organizada. Por fortuna el golpe no alcanzó a producirse.

En la tarde de ayer se produjeron algunas novedades en el proceso que se sigue a la banda de estafadores a la alta escuela. Se nos informa que comparecieron a declarar los detenidos. El juez sumariante despachó nuevas órdenes de investigación.

Alcance de nombre

El señor Juan Martínez, comerciante, cuyo negocio está situado en calle de San Antonio esquina de Esmeralda, se ha acercado a nuestra imprenta a manifestarnos que él no es la persona aludida en el edicto publicado por un diario de esta capital, en que el juzgado del crimen emplaza a un reo ausente.

MUNICIPALIDAD

DEL ALCALDE A LOS VECINOS

Instrucciones para el servicio de recolección de basuras.— El aseo de los interiores.— El rebaje de soleras para la entrada de coches

El Alcalde, señor Cariola, ha enviado a la Prefectura de la Policía de Aseo una nota, en que le ordena que por medio del personal a sus órdenes se sirva impartir al vecindario las instrucciones del caso, a fin de que se observen estrictamente las siguientes disposiciones:

1.o Que el barrido y aseo de las aceras esté concluído a las 7 A. M. y se efectúe previo riego.

2.o Que los tarros basureros estén listos para ser vaciados en los carretones de la Policía de Aseo, también antes de las 7.30 A. M.

3.o Que no se barra del interior de las piezas hacia la calle y menos aún que se sacudan desde las ventanas y balcones que dan a la vía pública los pisos de alfombra, esteras, etc., como muy a menudo ocurre, con grave incomodidad de los transeúntes y perjuicio para el aseo e higiene de la ciudad.

4.o Que se cubran con planchas de fierro movibles los rebajes que muchos propietarios hacen frente a los garages o cocheras para facilitar el movimiento de sus carruajes. Estos rebajes, cuando no están cubiertos en la forma que ordenan las disposiciones municipales vigentes, dificultan el tránsito y causan caídas que han solido ser y pueden ser en el futuro de graves consecuencias.

Los empleados de la Policía de Aseo conminarán con multa a los vecinos que no cumplieren los preceptos antes enumerados, y si después de dos amonestaciones por escrito persistieren en la falta, darán cuenta al Juzgado de Policía Local para que éste aplique la sanción correspondiente.

QUININA EN FORMA SUPERIOR
NO AFECTA LA CABEZA

Por motivo de su efecto tónico y laxante el **LAXATIVO BROMO QUININA** es superior a la Quinina ordinaria. No produce nerviosidad ni malestar en la cabeza. Téngase en cuenta que sólo hay un "Bromo Quinina". La firma de E. W. GROVE en

BOY SCOUTS

BOY-SCOUTS DE CHILE.—Brigada de Exploradores España.—Cítase a reunión para el Domingo 12, a las 7 y media A. M., en el local de la secretaría, para asistir a la citación del comisionado provincial y hacer entrega de la fotografía de la Brigada.

Tenida: Uniforme, cinturón, piola y báculo.

PRESENTACION DE BRIGADAS.—Mañana Domingo deben presentarse todas las brigadas a las 9 y media A. M., en el Parque Cousillo, para ser revistadas por el comisionado provincial, mayor don Víctor Figueroa.

Tenida de uniforme, báculo, sin equipo.

BASMA
TURKISH BLEND
CIGARETTES

SASTRERIA G. RUDDOFF

OPORTUNIDAD UNICA
EN LA TEMPORADA
PARA ADQUIRIR
POR SOLO
$ 200
Un rico Sobretodo Importado

SASTRERIA
G. RUDDOFF
ESTADO 138

MARCA "PICCADILLY"

J-11

LA INSUPERABLE LAMPARILLA DE FABRICACION ALEMANA

DURABLE

ECONOMICA

DISTRIBUIDORES GENERALES:
SIEMENS-SCHUCKERT, tda. -- 1025 Huérfanos 1025

INTENDENCIA

El Sábado Inglés.— Los comerciantes del centro de la ciudad se dirigen al Intendente de la Provincia

Un grupo de comerciantes del centro de la ciudad ha enviado al Intendente de la Provincia la siguiente comunicación:

"Señor Intendente:

Los infrascriptos, comerciantes del centro de esta ciudad, al señor Intendente con el debido respeto exponemos: Que el Sábado 4 del presente, en la tarde, diversos grupos de personas, en forma tumultuosa, impidieron el libre ejercicio del comercio a que nos dedicamos, por lo cual recurrimos ante US. a fin de que se nos ampare en nuestros derechos y se evite la repetición de actos de esta naturaleza.

Ocurrió que ese día, bajo el pretexto de exigirnos el cierre de nuestras casas, las que mantenemos abiertas al público los Sábados en la tarde, de acuerdo con nuestro personal, personas extrañas a éstos se estacionaron frente a nuestros establecimientos comerciales impidiendo el libre tránsito y el libre acceso, y, en forma violenta y en medio de gritos y voces insultantes llegaron, en algunas partes, hasta el cierre de nuestros establecimientos. La audacia llegó hasta tal punto, que en algunas casas bajaron violentamente las puerta-cortinas y las cerraron por fuera con candados que traían preparados al efecto, dejando encerrados al personal y a la clientela, que en esos momentos se encontraba en el local.

Nuestra Constitución, en su art. 142, expresa que ninguna clase de trabajo o industria puede ser prohibida, a menos que se oponga a las buenas costumbres, a la salubridad o a la seguridad pública, lo que no es el caso, por lo cual tenemos derecho para exigir que se nos ampare en el ejercicio del comercio a que nos dedicamos, para cuyo ejercicio estamos autorizados y por el cual pagamos la correspondiente patente.

Para que el señor Intendente comprenda cuán ilegal e injusta es la situación en que se nos coloca, si se nos ampara en nuestro derecho, nos basta expresarle que en esta forma violenta y arbitraria sólo se persigue el cierre del comercio en el centro de la ciudad y no en toda su área.

De esta suerte se nos pone en una situación desventajosa, frente a la libre competencia.

En mérito de estas consideraciones y de los derechos que nos otorga la Constitución, con el debido respeto rogamos al señor Intendente se sirva ampararnos en el libre ejercicio de nuestro comercio e impartir las órdenes del caso al señor Prefecto de Policía de esta ciudad, a fin de evitar la repetición de hechos de la naturaleza de los que dejamos anotados.

Esta presentación la firman los señores: Reguera, Jorge Deik, A. Fritz, D. Viñas, G. Placier, A. Robert, J. Paegel, G. Sánchez, Rodríguez y Cía., Doucher y Bonnefoy, A. Cerri, M. Artigas, T. Shimidzu, E. Kahni, J. Haudeville, Ramón Garin, M. Torres, R. Martínez, Cano y Cía., Chaffer, Gallardo Hnos., Grote y Cía., R. Wutt, R. Sebek, F. Wiegers, Sylwester y Cía., Konen Kamp Kuhl, Rembert, M. Guzmán M., A. Hochsteter, A. Manzur, J. Seyler, M. Dalile, P. N. Godoy, R. Gálvez, A. Montero, H. Senda, Grimm y Kern, B. Lasanta, Martínez Blanco y Cía., Falabella, José Pratt, Matas y Cía., Costoya y Cía., Pérez Viguera, Ballester y Cía., Guell Hnos., Esteban Dell'Orto, G. Rudolff, R. Rodríguez, S. Torralba, Cortina hermanos, Del Valle Hnos., D. Martínez, Rodríguez Hnos., Arce Hnos., B. Lueje, Rodríguez Hnos., Martínez Heva, R. Pérez, y varios otros.

INSERCION

El drama pasional

Feminismo armado.-Las suposiciones del señor Ministro· El uso de las trancas.

El P. Coloma prologando una de sus novelas, prevenía a sus lectores contra las almas pías y asombradizas que tocan a rebato las campanas del escándalo cuando se descubre la verdad que encubren por conveniencias sociales; pero olvidó prevenirlos contra las almas sensibles y longánimes que circulan por la vida con un amplio manto gris para cubrir todas las desnudeces. Yo las admiro. Llenas de piedad sentimental, de un sentimentalismo panfilista y declamatorio, adoran en el Amor todopoderoso y acaban por no poder distinguir entre Manón Lescaut impenitente y Magdalena arrepentida.

A una de sus divisiones me permití llamar feministas armadas en corso; pero estoy dispuesto al menor reclamo a suprimir la proposición. No sé manejar alfileres.

Decía en mi anterior que el señor Ministro que falló el proceso sobre el drama conyugal de Lo Vicuña se había fundado, no en los hechos acreditados, sino en una novela que él ha formado para explicar lo que, a su juicio, pudo haber pasado, más no lo que pasó.

Su primera suposición fué creer que Morales es el único que dice la verdad; y no quizo ver que Morales, acusado, es el único que tiene interés en desfigurar la verdad para salvarse.

La segunda suposición es que Morales haya dicho siempre una misma cosa, cuando en el proceso Morales da tres declaraciones distintas sobre la situación cuando el señor Espínola le disparó el balazo a quema-ropa. Y es verdaderamente increíble que un hombre joven olvide la situación en que estaba cuando recibe el primer balazo de su vida y escapa a la muerte por milagro.

La tercera es una "orden" que posiblemente dió el señor Espínola a su mujer de ir personalmente a buscar los zapatos de su hijo Roberto en la pieza de Morales.

Y la consecuencia monstruosa de todas estas suposiciones es querer probar que el señor Espínola dispuso todo eso "para matar a su mujer!"

Para poder negar que haya habido una causa justa a la indignación trágica del marido acepta una de las tres declaraciones de Morales; y en seguida se lanza en disquisiciones sobre la hora propicia para el amor, y sobre el recto uso de las trancas.

* * *

No ha podido haber delito dice el Ministro, porque la hora de las 5 de la tarde, en un día de Enero, no es propicia al amor; y además porque si hubiera habido intención de cometerlo, Morales habría cerrado su puerta poniéndole por dentro la barra trasversal de fierro con que se cierra.

¡Es la eterna historia de las cosas que debieron hacerse y no se hicieron!

Argumenta el señor Ministro:

14 Que está plenamente establecido en autos que la pieza de Morales, se cierra por dentro con una tranca de fierro de una pulgada de grueso, que se coloca trasversalmente en dos soportes de fierro, que hace imposible abrirla, si la tranca está en su lugar (fjs. 129 y 178); lo **que ha obligado al reo a afirmar** que la tranca se había colocado mal, o sea vertical y no horizontalmente, cosa que es inexplicable si Morales y la señora Mercedes hubieran estado dentro de la pieza, como dice el reo, con el propósito de cometer adulterio, cuando había gente próxima y aún el mismo reo, según la declaración de Ramón Pérez, llavero y persona de confianza."

La redacción de ese considerando como de toda la sentencia, llamará la atención del lector. Un juez dice: Fulano dice tal cosa; Zutano tal otra; pero el señor Ministro no cita, sino que argumenta diciendo: esto ha obligado al reo a decir tal cosa, es decir, a mentir, según su opinión. ¿No revela esto una prevención inexplicable en la imparcialidad de un juez?

Pues bien, la opinión del señor Ministro sobre el recto uso de las trancas, en trancas tales, revela, o poca lectura, o poco conocimiento de la vida. ¡Oh, si las trancas se afirmaran siempre bien!

Pero, ¿qué habría ocurrido si Morales pone con toda serenidad, como quien va a dormir, como un padre prior su siesta, la tranca en sus soportes? Viene el patrón a buscarlo, nota que el mozo está dentro, porque la puerta no tiene el acostumbrado cierro por fuera; llama, no le contesta; observa que está atrincherado; se violenta el caballero, empuja la puerta; y si no la abren, la echa abajo, y penetra. ¡Tableau! Suponemos que en ese caso, la señora no dirá, como el ratero metido en el ropero: —Disculpe, estaba esperando carro!

¡Vamos, señor Ministro!

La historia y la novela, que es su reflejo, nos dicen que la mitad por lo menos de los dramas conyugales provienen del desatinado uso de las trancas.

Desde los cuentos milesios a los de Boccacio, desde Boccacio a cualquier cuentista de nuestros días, las trancas olvidadas o mal puestas han sido el origen de catástrofes conyugales. Siempre es un marido que, celoso o confiado, sale de casa para un viaje, una diligencia u ocupación, y r
de improviso, el que hac
inopinados descubrimiento
acaban en drama; y no sé
gún juez que falle dicien
puede ser cierto lo que af
marido burlado, porque "s
sume" que los burladores d
cerrar bien sus puertas; y p
la hora no era oportuna pa
les delitos!

Aplíquese este criterio ju
cualquier asunto que se lle
los tribunales del crimen. Un
tinguido ladrón es pillado co
manos en la masa; y el jue
este cuño dirá convencido: el
seo del acusador de encontra
delincuente lo impele a afirm
que la puerta en que se com
el supuesto robo estaba abie
porque ella tiene una cerradur
una llave, y el acusado, para
cer lo que se supone, ha deb
echar la llave!

¡Y todo esto por el incompr
sible prurito de sostener que
señor Espínola premeditó y di
so la ocasión de matar a su m
jer! ¿Y para qué? ¿Se había c
sado seis meses antes sólo pa
eso?

Si quería deshacerse de e
bastábale no casarse y ponerle
sa lejos de su hogar.

Las suposiciones del Ministro s
profundamente ilógicas y a
psicológicas y le han llevado a f
mar el más extraño y extrava
te cuento que ningún novelis
atrevería a desarrollar.

CIVE

CIGARRILLOS
Campeonato
Lo mejor a 20 centavos

Realizació

Maletas, Maletine
Cajas y demás artíc
los para viaje de
Maletería que estab
en Puente 618, se li
quidan por la mita
de su valor.

ESTADO 74

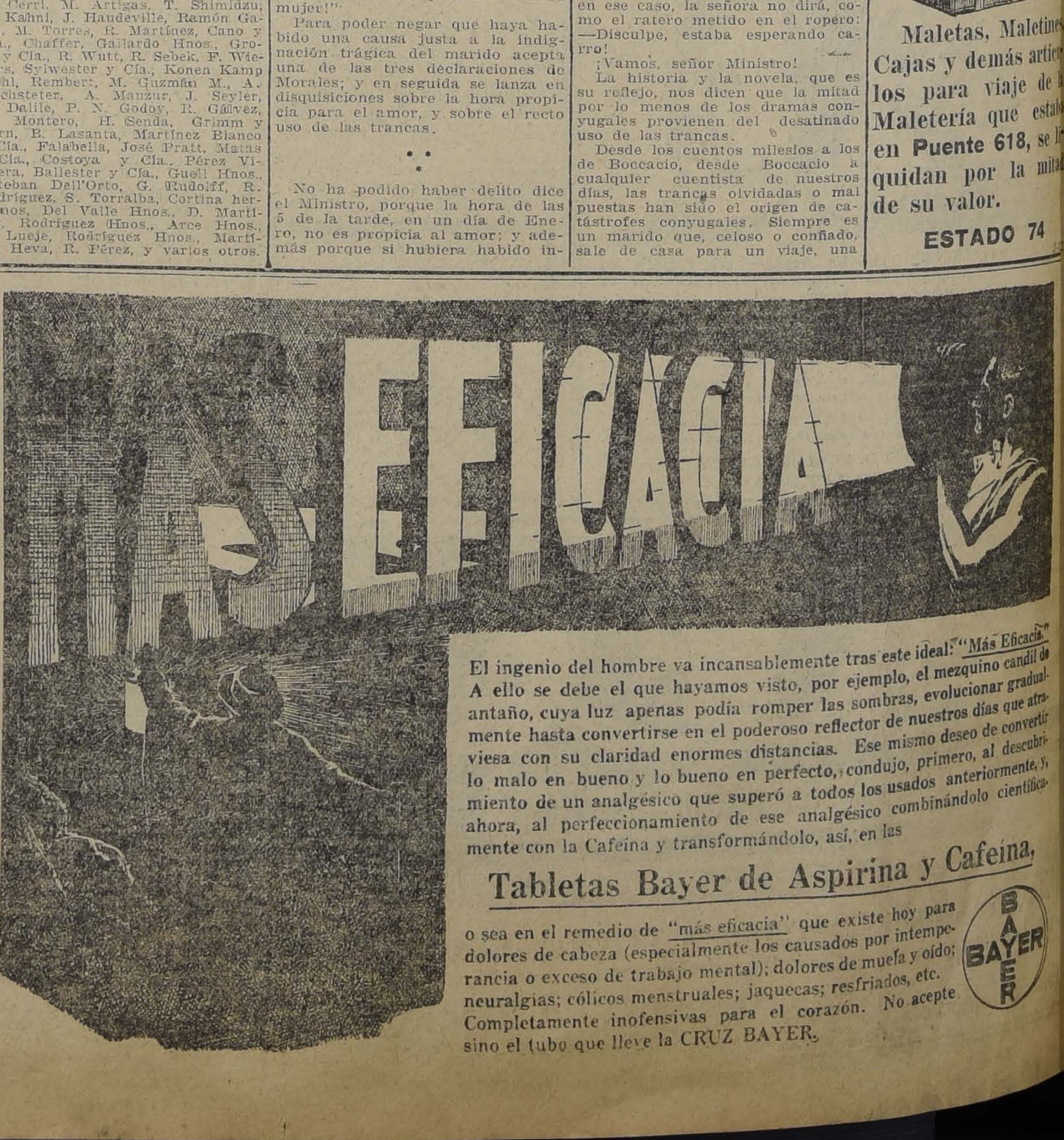

El ingenio del hombre va incansablemente tras este ideal: "Más Eficacia". A ello se debe el que hayamos visto, por ejemplo, el mezquino candil de antaño, cuya luz apenas podía romper las sombras, evolucionar gradualmente hasta convertirse en el poderoso reflector de nuestros días que atraviesa con su claridad enormes distancias. Ese mismo deseo de convertir lo malo en bueno y lo bueno en perfecto, condujo, primero, al descubrimiento de un analgésico que superó a todos los usados anteriormente, y, ahora, al perfeccionamiento de ese analgésico combinándolo científicamente con la Cafeína y transformándolo, así, en las

Tabletas Bayer de Aspirina y Cafeína,

o sea en el remedio de "más eficacia" que existe hoy para dolores de cabeza (especialmente los causados por intemperancia o exceso de trabajo mental); dolores de muela y oído; neuralgias; cólicos menstruales; jaquecas; resfriados, etc. Completamente inofensivas para el corazón. No acepte sino el tubo que lleve la CRUZ BAYER.

VIDA OBRERA

EN PRO DE LOS OBREROS CESANTES DEL NORTE

as veladas de esta noche a beneficio del Comité Pro-Veladas Culturales en los Albergues

El proximo beneficio de la señorita Isabel Aguirre

ACUERDOS, FIESTAS Y CITACIONES SOCIALES

LICACIONES DE LA FEDE- ACION OBRERA DE CHILE.

NSEJO N.o 1.—Los miembros e Consejo quedan invitados a curran a la velada literario al con que se le hace recep- al nuevo cuerpo directivo del ro La Ilustración.

programa de esta velada pro- las familias de los socios y barrio un conjunto atrayente. adro del Centro presentará lo de su repertorio para iniciar temporada. Local: Bascuñán Gue- 1142, a las 9 P. M.

NSEJO N.o 3.—Este Consejo se deber poner en conocimien- todos sus federados que por medio de la Junta Provincial acordó erogar medio día de tra- para ayuda de los obreros ce- s del norte.

Cita a asamblea de junta gene- para mañana, a las 9.30 P. M.

NSEJO N.o 12.—Se cita al Di- rio para mañana, a las 10 M.

NSEJO N.o 14.—Se invita a to- los empleados y empleadas de rcio que disfrutan del Sábado a las reuniones y desfiles que los Sábados, a las 2.30 P. M. organizan en la Plaza de Ar-

Como está anunciado, mañana 10 A. M., en el local Agusti- 1?, dará una interesante con- ncia a los empleados de co- el diputado federado por An- asta señor Luis E. Recaba- Recalcamos la importancia de reunión e invitamos a todos empleados y obreros que deseen

NSEJO N.o 18.—Este Consejo a a efecto hoy la velada lite- musical en honor y beneficio de -tesorera señorita Zenaida Opa-

ara este acto han ofrecido su curso el conjunto Balsamini y el tenor obrero señor A. y las hermanas señoritas

NSEJO N.o 19 DE EMPLEA- DE CASAS PARTICULARES.— secundar en todo momento federados del Consejo 14 en la campaña del Sábado in- y ayudarlos en el boycott a las que no quieren darles descan- sus empleados.

NSEJO N.o 21, TELEFONISTAS AMBOS SEXOS.—Marcado entu- mo existe entre el elemento tra- dor para concurrir a la mati- que el Consejo N.o 21 efectua- mañana, a las 3 de la tarde en salón-teatro, San Pablo N.o 1511. programa es sobresaliente, so- todo cuando en él tomará par- el conocido actor gráfico señor ndo Meza.

NSEJO 26 DE JARDINEROS Y MOS SIMILARES.—Este Consejo ará a efecto mañana una mati- literario-musical en honor del ido obrero socialista y de su sentación parlamentaria.

Este acto se llevará a efecto a las M. en el salón-teatro del Con- N.o 12, Maipú 830.

a dirección artística estará a o del conjunto criollo de come- y variedades "Lasinas y de la quien ha elaborado un boni- programa. inará esta matinée una es- tina.

LUB SOCIAL DE EMPLEADOS ARTICULARES DE AMBOS SEXOS ANEXOS.—El Miércoles se reu- ron en el salón del Consejo 19 los de la Manuel Montt y los este Consejo, para estudiar las de la formación de un club reuna las condiciones de moral y cultura para los asociados de las colectividades.

Después de cambiar ideas se vió facilidad de llevarlo a la prác- formando un conjunto unido las cuatro instituciones de este mio.

Se acordó esperar que nombre sus delegados la Federación de Emplea- de Hoteles y la Confederación Arte Culinario para entrar al dio a fondo de la formación de club.

FEDERACION DE OBREROS DE IMPRENTA.—El señor tesorero aten- hoy, de 3 a 8 P. M. a los de- Se les encarece dar cuenta sin falta de su cometido.

—Se necesita que sean devueltos boletines sobrantes, hoy a la etaría.

—Mañana, a las 9.30 A. M., ha- una importante sesión de di- rectorio.

—Se recomienda la asistencia. Se- acuerdo existente, sólo se espe- media hora. Los señores Les- per, Olate y Pastor quedan cita- a esta sesión.

—Por un error no apareció en el la suma de $ 5.30 de la prentaGutenberg. Queda salvado el error.

—A las 10 A. M. de este mismo se llevará a cabo la asamblea eral (continuación) para seguir tando la petición del cuerpo di- rectivo respecto a las veladas. Tam- se designarán en esta asamblea delegados que deberán represen- a la institución en el 2.o Con- greso gremial que se llevará a efec- en Valparaíso.

Se pide a los delegados en los dis- talleres hagan propaganda a que acuda el mayor número de asociados a esta importante asam- blea.

—Para las 3 de la tarde de este mo día queda citada la comisión reunirá fondos para la delega- ción.

—Colaboraciones para el boletín Viernes 24, hasta el Lunes 20, todo el día.

UNION DE LOS TIPOGRAFOS.— Mañana, a las 3 de la tarde, se reu- la Comisión de Sanidad para bir nuevas instrucciones relacio- nadas con este importante servicio. recomienda la asistencia a todos que la componen.

—A las 4 de la tarde de este mis- mo día, están citadas las siguientes comisiones: de prensa y del Congre- so Gráfico.

Estas dos comisiones se reunirán conjuntamente con las que nombró la Federación con este mismo fin.

GANADORES
El mejor cigarrillo Habano.
60 cts. PAQUETE

Con grandes facilidades en el pago
MUEBLES
SAN ANTONIO 62
Entrega inmediata
J-4

CENTRO FAMILIAR LA ESPERANZA

La velada de esta noche

DIRECTORIO DEL CENTRO FAMILIAR LA ESPERANZA

Esta noche, a las 9, se llevará a efecto en el salón de la Sociedad de Comerciantes del Mercado Central, la velada literario musical que el Centro Familiar La Esperanza ha organizado a beneficio de sus fondos sociales.

El entusiasmo que ha despertado entre los socios de las instituciones amigas por asistir a esta velada promete tener un gran éxito.

Local: Andrés Bello N.o 951.

Junto a este anuncio, publicamos el Directorio de este Centro, el que ha tenido a su cargo la confección del programa para esta velada.

FEDERACION DE SASTRES. — Mañana, a las 3 P. M., celebra asamblea general esta colectividad obrera con el objeto de elegir el nuevo Directorio.

La Federación de Sastres cree de su deber hacer un llamado a los compañeros federados, a fin de que asistan a la realización de este importante acto social, que significa el cumplimiento de un deber institucional de evidente beneficio colectivo.

Se ruega asimismo efectuar la cancelación de sus cuotas que adeudan algunos federados, procurando en esta forma el buen funcionamiento de la Federación para cumplir satisfactoriamente todos los deberes sociales.

SOCIEDAD EN RESISTENCIA OBREROS EN MUDANZAS.— La Unión en Resistencia de Obreros en Mudanzas acordó en su última sesión, hacer pública su protesta en vista de la actitud tomada por la autoridad local, al no permitir a los vehículos que se paren en determinados sitios.

SOCIEDAD FERMIN VIVACETA. —El Directorio de esta Sociedad en su última sesión acordó aceptar como socios a los señores Humberto Escobar F., José Riveros L., Moisés Gutiérrez, Hermenegildo Gutiérrez S. y Rafael Rebolledo O., patrocinados por el señor Víctor Morales, y citar a los directores y socios para hoy a las 8. P. M.

SINDICATO DE CHAUFFEURS.— En junta general pasada, fueron elegidos por aclamación: vice-presidente el señor Ariste Muñoz; subtesorero el señor Humberto Peroni y como directores fueron designados los señores Francisco Urriola, Custodio Canales y Leonidas Guzmán.

También se acordó dar un mes de prorroga para que los socios que se encuentren atrasados en el pago de sus cuotas, puedan ponerse al día, pagando sólo la cuota de un peso, quedando así con todos sus derechos.

Esta facilidad sólo durará hasta el 1.o de Julio.

COMICIO PRO - PRESOS. — Hoy a las 5 P. M., en la Avenida Matta esquina San Diego, se celebrará un comicio de protesta por la prisión de los obreros Vidal y Alarcón.

Hablarán oradores de varias instituciones gremiales y se darán a conocer los acuerdos referentes a estos obreros en la Convención de los I. W. W., en Valparaíso.

La organización de actos culturales en los albergues de los obreros cesantes del Norte

LAS VELADAS DE ESTA NOCHE EN LA FERMIN VIVACETA E IGUALDAD Y TRABAJO

Esta noche, será sin duda alguna, de especiales atracciones para nuestro mundo obrero, con las veladas que el Comité organizador llevará a efecto en los salones de las sociedades Fermín Vivaceta e Igualdad y Trabajo, con el concurso de conocidos artistas obreros y de las Estudiantinas La Unión y La Fraternidad.

Los variados y atrayentes programas preparados para esta noche, como los fines que persigue el Comité harán que ambos salones se vean llenos, para así alentar a quienes están empeñados en tan hermosa obra. El valor para las funciones de esta noche es de $ 0.60 por persona, con derecho a llevar una señorita.

Para la atención de todo lo referente a la velada en la Sociedad Igualdad y Trabajo, se ha designado la siguiente comisión, a la que se deben apersonar las personas que vayan en representación de sociedades, señores Daniel Castañeda, que la preside, Luis Barra, Juan Silva, Ignacio Videla y Luis Salinas y la señorita Blanca Flores. El desarrollo del programa se dará comienzo a las 9 P. M. en punto.

Igual que en la Sociedad anterior, en la Fermín Vivaceta habrá otra comisión que estará a cargo de la velada y a la que se deben presentar las personas de instituciones amigas. La componen los señores Antonio Ruiz, que la preside, Abraham Castro, Polo Jorquera, Arturo Silva y Roberto Durán.

El beneficio de la señorita Isabel Aguirre

La prensa ha dado a conocer oportunamente la constitución de un comité formado por distinguidos aficionados al arte teatral y de algunos periodistas, el que tendrá a su cargo la realización de una velada literario musical a beneficio de la artista cantante señorita Isabel Aguirre, cuya actuación en el teatro nacional, especialmente entre los obreros y en los círculos estudiantiles, es ya bastante conocida.

El anuncio de este beneficio, ha despertado, naturalmente, un marcado interés entre las diferentes sociedades de esta capital, en vista de que él lleva como único objeto, el de reconocer la labor desinteresada y entusiasta que siempre ha manifestado la señorita Aguirre.

Oportunamente daremos a conocer el local donde se reunirá el Comité.

CENTRO FAMILIAR ARTURO ALESSANDRI. — Hoy de 8 a 11 P. M., se efectuará el primer baile tertulia.

Existe mucho entusiasmo por concurrir a estos bailes, tanto por la oportunidad de la hora en que se efectuará y más aún por la seriedad y respeto, con que sus directores distinguen a las personas concurrentes.

CENTRO RECREATIVO LA ILUSTRACION. — Hoy a las 8.30 P. M., se llevará a efecto la velada y baile con orquesta de que se ha venido dando cuenta. Esta fiesta será con motivo de la recepción del nuevo Directorio. El baile es dedicado especialmente a los miembros de la prensa.

Mañana, a las 5 P. M., matinée libre-pensamiento en honor de la señora Hortensia de Gil. Se invita a todas las relaciones.

A las señoritas se les obsequiará pasteles.

CENTRO RECREATIVO ARTES GRAFICAS. — Hoy a las 9 P. M., en el salón social, Eleuterio Ramírez 1357, se llevará a efecto una animada tertulia.

Habrá un excelente buffet, el que será atendido por un entusiasta socio.

—Mañana, a las 5 y media de la tarde, matinée.

—El tesorero señor Mauricio Pino, atenderá durante todo el día de hoy y mañana, a los socios que estén atrasados en el pago de sus cuotas mensuales.

CENTRO BENJAMIN FRANKLIN. — Hoy a las 9.15 P. M. se llevará a efecto la velada literario musical a beneficio del consocio señor Manuel Figueroa en el local de la Escuela Benjamín Franklin, situada en la calle López esquina de Prieto.

El programa es de lo más interesante.

Habrá un gran baile social y un espléndido buffet anti-alcohólico. Entrada general 0.50.

SOCIEDAD DE SOCORROS MUTUOS LA FRATERNAL DE RELOJEROS, JOYEROS Y GRABADORES.— La manifestación colectiva del Domingo próximo. — Sigue con entusiasmo preparándose la manifestación que tendrá lugar a las 12 del día en el Restaurant Bleriot, la que ha sido preparada por el Centro Deportivo para demostrar los sentimientos de solidaridad que existen en todo el gremio de joyeros de Santiago.

A esta manifestación han sido especialmente invitados los miembros honorarios de la institución. Las tarjetas pueden tomarse hasta las 7 P. M., en San Antonio 30 y Pasaje Matte 21, y mañana en el local de la manifestación.

CENTRO EL DESPERTAR. — Hoy habrá un baile familiar en honor de las señoritas socias. Mañana se dará a conocer a las relaciones sociales, el ensanchamiento del recinto social.

GRAN CAMPEONATO DE BAILE —El Centro Deportivo Argentina organiza un gran baile social, a fin de recolectar fondos para dar mayor impulso a su programa netamente deportivo.

Como número principal de la velada figura un concurso de one step por el trofeo "Argentina" y dos premios más, una medalla de plata y un diploma.

Oportunamente se dará a conocer por la prensa el jurado que actuará y el local donde se efectuará este campeonato, pudiendo anticiparse que en todo caso será un salón prestigioso y muy adecuado para esta clase de fiestas.

Citaciones

Federación de Curtidores.— A todos los personales para hoy a las 5 de la tarde en Avenida Matta esquina San Diego, punto de reunión en el cual se verificará el comicio auspiciador por la Federación de Pintores, para pedir la libertad de los socios Vidal y Alarcón.

Centro de Tapiceros de Santiago, Protección al Trabajo.— A la comisión de fiesta para hoy a las 8 P. M.

Sociedad Defensores de Chile en 1879.— Cítase a los directores para mañana a las 2 P. M.

Se previene a los socios que hay que pagar una cuota mortuoria.

Sociedad de Socorros Mutuos de Hojalateros y Gasfiter. — A junta de directorio para mañana a las 9 A. M.

Círculo Arturo Prat de la Unión Nacional.— A junta general para mañana a las 10 A. M.

Sociedad de S. M. Juan M. Dávila B.—A junta general extraordinaria para hoy a las 6 P. M., en su local San Pablo 1276, para tratar la siguiente convocatoria: 1.o Cuenta de la comisión por compra de casa. 2.o Nombrar comisión de estudio. 3.o Tratar sobre estatutos.

Centro Moisés Castillo de la Unión Nacional.— A junta general para hoy a las 8 P. M., en el local del centro.

Centro Instructivo Yungay.— A sesión de junta general para el Domingo 12 del presente a la 1.30 P. M. en punto.

Sociedad de Empapeladores La Esmeralda.— Para mañana a junta general. A los socios de esta institución y pertenecientes a las casas Muzard, Horeau, Madariaga y Londres, se les hace presente que los problemas que se tratarán en esta sesión son de importancia mutua.

Círculo Social Arturo Prat.— Mañana a las 9.30 A. M., habrá junta general de socios.

Centro Familiar Minerva.— Para hoy a las 8 P. M., cítase a sesión en la secretaría Las Rosas 2867.

Estudiantina Fraternidad. — Al cuadro de ejecutantes para hoy a las 8 P. M. en Juan Vicuña 1438 a fin de asistir a la velada que el comité pro-veladas culturales en los Albergues ha organizado a beneficio de sus fondos en la Sociedad Igualdad y Trabajo.

Unión en Resistencia de Laboradores en Madera.— Al gremio para mañana a asamblea general a las 9 A. M., en San Francisco esquina de Eyzaguirre.

Estudiantina Esmeralda.— Mañana después de la hora de clases, tendrá lugar la junta general extraordinaria que por inasistencia del presidente no se efectuó el Martes pasado.

DEPORTES

CICLISMO

EL TORNEO DE MAÑANA EN EL PARQUE COUSIÑO

La prueba de los 25 kilómetros

Mañana, a las 2 de la tarde, se iniciará en el Velódromo del Parque Cousiño, el torneo ciclista anunciado por el National Sporting. La numerosa concurrencia que Domingo a Domingo ha venido dándose cita en las reuniones ciclistas es una prueba evidente que esta rama deportiva interesa al público.

Mañana tendrán los aficionados ocasión de presenciar pruebas, que han reunido 30 competidores que entrenados lucharán con los mejores bríos para dar el triunfo a sus respectivos colores.

Todos los clubs afiliados a la Unión se apresuraron oportunamente a pedir a sus defensores se inscribieran en el torneo de mañana y todos correspondieron al llamado dando un total de más de 130 inscripciones.

La carrera de fondo sobre 25 k. ha reunido los mejores elementos del ciclismo. Un núcleo poderoso de 24 campeones definirán superioridad en la clásica carrera de fondo.

La institución organizadora no ha omitido detalle para conseguir con el torneo de mañana un completo éxito.

La banda del Regimiento Maturana amenizará la tarde ciclista.

Como se ha anunciado también, habrá concursos de bailes, con premios consistentes en medallas de oro y plata.

CLUB CICLISTA CHACABUCO. — Cita a junta general para mañana Domingo a las 9.30 A. M. en el local de costumbre.

NATIONAL SPORTING CLUB. —Cita a sus asociados para mañana Domingo a las 8 A. M. en el Velódromo del Parque Cousiño, a fin de ultimar todos los arreglos para la reunión social-deportiva de la tarde.

FOOT-BALL

LIGA METROPOLITANA c. ASOCIACION SANTIAGO

Los importantes inter-ligas de mañana

Bastante animación existe en las distintas esferas deportivas de la capital por presenciar los partidos entre los cuadros de las Ligas locales, que se realizarán durante el día de mañana.

Se dará a este torneo el mayor realce posible, porque será, sin duda alguna, un exponente del grado de progreso que ha alcanzado el foot-ball en esta ciudad.

Las instituciones que competirán en la tarde, han repartido invitaciones a numerosas personalidades de nuestro mundo político, social y deportivo, entre las que figuran los señores Intendente de la provincia, primer Alcalde de Santiago, Prefecto de Policía, senadores y diputados de la provincia, presidente de la Federación Sportiva Nacional, presidente de la Asociación de Foot-Ball de Chile, etc.

En la mañana, las partidas se verificarán simultáneamente a las 10 en las canchas Independencia y Metropolitana, y tienen especial atractivo, ya que permitirán a los aficionados formarse juicio acerca de la calidad de los jugadores que sobresalgan y se encuentren en condiciones de figurar al lado de los mejores que actuarán en la tarde.

El encuentro de fondo entre los combinados de la Liga Metropolitana y Asociación Santiago, se iniciará a las 3 P. M. en la cancha Independencia N.o 1, después que se verifique el preliminar a cargo de los vencedores que resulten en la competencia matinal.

Los conjuntos se presentarán en la siguiente forma, salvo modificaciones de última hora, que se proyecta introducir en el conjunto de la Asociación Santiago:

Liga Metropolitana:
Paredes
Del Solar, Adasme
Arellano, H. Baeza, Vásquez
Acuña,
Céspedes, Prieto,
Molina, Baltra.
O
J. Pardo, A. Pardo.
Ahumada, Legarreta,
Rivera,
A. Díaz, Corte, Abello
Duarte, Fletcher
Gamboa
Asociación Santiago:

Actuarán como reservas de la primera de las nombradas, los señores: Bravo, Astudillo, Cosignoli, Meza, Molina, Soto, Curti, Leiva y Moreno, y por la segunda, los señores Lapiedra, Urrutia, Figueroa, Donati, A. Arriagada, Pastene, Lecaros, Toro, Arrillaga, Moccia, Arellano, Ramírez, López y Gatica.

Los jugadores nombrados deberán encontrarse mañana, a las 2 de la tarde, en la cancha Independencia, provistos de sus zapatos de foot-ball.

El Directorio de la Asociación se reunirá a la hora indicada en el local de la Administración de las canchas, a fin de estudiar ciertas reformas que se desea introducir en el equipo. A esta reunión deberá concurrir el capitán del cuadro, señor Abello.

Según se nos informa, existe el propósito de incluir en el equipo a López, Pastene y Gatica.

Los delegados de los clubs de ambas instituciones, lo mismo que los jugadores seleccionados, deberán reclamar su entrada en las boleterías de la cancha, pues los carnets de delegados quedarán sin vigor por el día de mañana.

"LA NACION" I Y II v. BERNAL I Y II. — En la tarde de mañana, en la cancha de la Liga Metropolitana, jugarán amistosos estas instituciones.

Los primeros cuadros se presentarán en la siguiente forma, a las 3 y media P. M.:

"La Nación": L. Huerta, P. Miquel, F. Nieto, S. Zárate, A. Cornejo, E. Escobar, Tudesca, Contreras, Machuca, Grez, Briceño.

Bernal Hnos.: González, S. Ortega, J. Acevedo, A. Tapia, A. Calderón, J. Moscoso, R. González, J. Villarroel, R. Madrid, M. Huerta.

A las 2 P. M., como preliminar jugarán los segundos, interviniendo los siguientes conjuntos:

"La Nación" II. — Riquelme, Quevedo, J. González, R. Rojas V., N. Callejas, V. Mardones, Meza, A. Rojas V., J. Pérez, A. González y R. Rojas.

Bernal II. — M. Guzmán, A. Garrido, L. Rojas, S. González, R. Mora, C. Quezada, J. Pérez, J. Navarro, J. Gómez, M. Rodríguez y S. Parra.

LIGA NACIONAL DE FOOT-BALL. — Los siguientes jugadores deberán encontrarse mañana, a las 9 y media A. M., en la Cancha Metropolitana, Av. Seminario esquina de Francisco Bilbao: Tourrel, Altamirano, Peralta, Godoy, Meneses, L. Martínez, Zapata, L. González, M. Díaz, F. Alarcón, Tapia, Soto, Sepúlveda, L. Salas, P. Salas, J. Tourrel, J. Gómez, Z. Cuevas y Marroquí.

Los jugadores actuarán con el uniforme del Manuel Acevedo y deberán concurrir con pantalones y zapatos.

CAMPEONATO GRAFICO. — Hoy a las 2 P. M. se efectuará la segunda rueda de este campeonato con las siguientes partidas:

Segunda serie. — "Zig-Zag", v. Gutenberg.

Primera serie. — Ilustración v. Cervantes.

Universo I. v. Leblanc.

Las partidas se jugarán en el orden indicado, concediéndose a los equipos sólo un cuarto de hora de espera.

Actuarán como referees los señores Alamiro Aguirre, Baldomero Loyola y Juan Figueroa.

Cancha: José Tocornal F. C.

POR LA COPA ARAUCO. —La Asociación de Football de Santiago ha fijado para mañana Domingo en la Cancha del Ibérico Balompié el partido oficial por la Copa Arauco entre los segundos equipos del Ibérico y Santiago F. C.

Servirá de árbitro el señor Rómulo Jarpa.

GIMNASTICO F. C. — Mañana efectuará este Club un paseo a Pirque, donde jugará una partida con el equipo del fundo de los señores Concha Subercaseaux.

La comitiva partirá de la estación Providencia por tren de las 8 A. M.

NUEVO CENTRO DEPORTIVO. — Recientemente se ha organizado un nuevo centro deportivo bajo el patrocinio de la Junta de Beneficencia Escolar.

—La sección de lawn-tennis ha iniciado sus competencias con un buen número de socios de ambos sexos.

El directorio de la institución ha quedado constituído en la forma siguiente: presidente, señor Oscar Rodríguez; secretario, señor Miguel Maraboli L.; tesorero, señor Belarmino Munita. Directores: señores: León Rubio, Oscar Muñoz y Guillermo Fuenzalida T.

GUACOLDA F. C. v. CAJA DE RETIRO F. C. — Este amistoso se realizará hoy a las 2 P. M. en la Cancha de la Escuela de Artes.

WANDERER INFANTIL I c. SANTIAGO INFANTIL I B. —Este encuentro oficial por la copa Andes se jugará mañana a las 2.15 en la cancha Santiago, Av. Panteón, ante el árbitro señor E. Ensignia.

LIGA SANTIAGO. — Los siguientes jugadores deberán encontrarse mañana, a las 9.30 A. M., en la cancha Independencia N.o 1:

J. Calderón, R. Capdeville, J. Espinoza, J. Tapia, L. A. Acevedo, L. A. Trujillo, R. Soto, B. Cerda, A. Apiolaza, C. Moya y G. Espinoza.

Reservas: Valenzuela, L. Arce, A. Pérez, A. Calderón, L. Moya, H. Devoto, A. Araya, G. Flores, R. Riveros, T. Vargas, L. Campusano y V. Hidalgo.

POR EL CAMPEONATO FERRER.— La final de hoy.— Hoy Sábado, a las 2 P. M., en la cancha del Santiago F. C., se jugará el partido final por el campeonato organizado por el Centro Sportivo A. Ferrer, entre los primeros equipos del Ruiz y Larreborde y del Ruiz Hermanos.

Terminado el encuentro anterior entrarán a disputarse un objeto de arte donado por el mismo centro, los primeros equipos del Ferrer y Jorge V F. C.

PAPERCHASE

CLUB NACIONAL DE PAPERCHASE.— Mañana, el Club Nacional de Paperchase llevará a efecto una corrida en el fundo "El Salto" Lo Lemus y Monserrat.

Las numerosas inscripciones de deportistas y distinguidas damas de nuestra sociedad auguran un hermosísimo día deportivo y un franco éxito social. El punto de reunión es en Avenida Recoleta al término de los carros N.o 7. Las inscripciones quedarán cerradas hoy, a las 12 M.

EXCURSIONISMO

CUERPO SANTIAGO. — Entusiasmo ha despertado la organización de una excursión a Melipilla a efectuarse el Domingo 26 del presente, excursión a cargo del 2.o comandante señor Juan Jiménez.

Hoy en su secretaría está citada la junta general a objeto que atienda los datos que proporcionará la comisión nombrada y proceda a la definitiva preparación de la correría.

MANIFESTACION DE DESPEDIDA. — Reina entusiasmo entre los excursionistas del Cuerpo Hispano-Americano por asistir a la manifestación que en honor y despedida del entusiasta socio fundador señor Fermín Martín, se llevará a cabo mañana Domingo.

Dicha manifestación consiste en un almuerzo, que se servirá en el Centro Familiar Español, a las 12 M.

Por el número de adhesiones recibidas a la fecha y por el entusiasmo que reina, promete ser esta una reunión de compañerismo que dejará gratos recuerdos.

Las adhesiones se reciben hasta hoy, donde los señores Antonio Madero y Julio Castañer.

Citaciones

Citan a sesión:

Municipalidad de Santiago Atletico F. C.—Junta general para hoy, a las 2 y media, en calle 21 de Mayo 532.

Mediterráneo F. C. — Junta general para hoy, a las 5.30 P. M., en el local de costumbre.

Arturo Prat F. C.—Junta general para mañana, a las 9.30 A. M., en el local de costumbre.

ATLETISMO

EL TERCER TORNEO OFICIAL DEL AÑO

Se realizará durante el día de mañana en los Campos de Sport de Ñuñoa

Con todo entusiasmo se continúan los preparativos para el torneo de perdedores a efectuarse mañana Domingo en los Campos de Sports de Chile.

Las inscripciones en las diferentes pruebas son numerosas, lo que hace presumir una interesante reunión deportiva.

Los clubs que marchan a la cabeza de la competencia, Caupolicán, Green-Cross, Turverein, Pietro Dorando e Internado, han inscrito sus mejores elementos para tratar de afianzar sus situaciones.

En la prueba de largo aliento, el Pietro Dorando ha inscrito a Plaza, Castillo, y el Centro El Globo, a Moraga y Guajardo, competidores que harán un lucido papel.

Los delegados de los clubs deberán retirar hoy sus entradas de San Diego 51.

El programa

Las pruebas de esta reunión deportiva se desarrollarán en la forma siguiente:

En la mañana, (A las 9 A. M.)
I. Series de 100 metros.
II. 1,500 metros.
III. Salto alto sin impulso.
IV. Series de 110 metros vallas.

En la tarde. (A las 2 P. M.)
I. Lanzamiento de la bala.
II. 100 metros, final.
III. Garrocha.
IV. 110 metros vallas, final.
V. 16 kilómetros.
VI. Salto largo con impulso.
VII. 400 metros.

El resultado de la última carrera de posta.— El Caupolicán Atlético ha formulado un reclamo

En el último torneo oficial, el equipo del Green Cross se adjudicó el puesto de honor en la prueba de 400 metros posta anotándose el record chileno en la distancia.

El árbitro general, señor Mandujano, en vista de no haber recibido oportunamente en el torneo ningún reclamo de parte de los jueces de cancha, falló oficialmente la prueba declarando vencedor al Green Cross.

El señor Raúl Slater, competidor del Caupolicán, se presentó oportunamente al juez de cancha, señor Alberto Asenjo, formulando una reclamación contra el cuadro vencedor.

Sostuvo el reclamante que el señor Lecaros, del Green Cross, después de haber terminado su recorrido y de haber puesto la bandera en manos de su compañero Miquel, invadió la parte de la pista que correspondía al Caupolicán, perjudicando en esta forma al representante de los colores del Caupolicán.

El señor Asenjo no puso esta circunstancia oportunamente en conocimiento del árbitro general y así se explica el fallo dado por éste en la cancha.

En la última sesión de Directorio de la Asociación Atlética de Santiago, el Caupolicán insistió en su reclamo. Llamado a declarar el señor Lecaros, manifestó que efectivamente había pasado a la cancha del Caupolicán después de terminar su recorrido; pero que en ningún momento había sido su ánimo molestar en su acción al señor Slater y que estaba seguro de que sin haber mediado aquel acto involuntario en ningún caso el resultado de la prueba habría sufrido modificación.

Por su parte, el delegado del Caupolicán sostuvo que no era su ánimo suponer intenciones; pero que dentro del Reglamento Internacional, el cuadro del Green Cross debería ser descalificado y sustituído por el equipo del Caupolicán en el puesto de preferencia.

Aunque el espíritu del Reglamento Internacional de Atletismo —a la inversa de lo que ocurre en el foot-ball y otros deportes— no es en las carreras sobre pistas demarcadas exprofeso, analizar las intenciones del competidor, el Directorio de la Santiago, en aras de la armonía, resolvió designar una comisión formada por los señores Mandujano y presidentes de los clubs Caupolicán y Green Cross, para que resuelva el caso en tela de juicio.

El cómputo

Con el mérito de no existir aún un pronunciamiento oficial de la autoridad competente sobre el resultado de la última carrera de postas y en atención a que el reglamento de la Asociación Atlética de Santiago, establece que se asignará extraordinariamente un punto para el club cuyos socios se adjudiquen un record en un torneo oficial, el cómputo que hemos publicado debe sufrir las siguientes modificaciones: agregar medio punto a los clubs Internado y Caupolicán, por las performances en el salto de la garrocha de los atletas señores Sansot y Powers y desminuír en cuatro puntos los asignados al Green Cross.

Si la reclamación del Caupolicán es desechada, corresponderían al Green Cross 5 puntos: uno por record y cuatro por haberse adjudicado el puesto de honor en una prueba colectiva.

Si se acepta la presentación del Caupolicán y se procede en consecuencia a la descalificación del Green Cross, habría que anotar al primero de estos clubs cuatro puntos, ya que pasaría a ganador de la prueba.

Si finalmente se resuelve repetir la posta entre los equipos de ambos clubs, habría que sujetarse para los efectos del cómputo oficial, al resultado de este match.

En consecuencia, el cómputo, ateniéndonos a las pruebas cuyos resultados han sido oficialmente aceptados por la autoridad competente, queda en la forma siguiente:

1.o Caupolicán, 36 puntos.
2.o Turverein, 28 puntos.
3.o Green Cross, 22 1|2 puntos.
4.o Pietro Dorando, 16 puntos.
5.o Internado, 14 1|2 puntos.
6.o El Globo, 12 puntos.
7.o S. Atlético, 8 1|2 puntos.
8.o S. Badminton, 5 puntos.

Inspección General de Aviación

Se piden propuestas públicas para la provisión de maderas para reparación de aeroplanos.

Clases, cantidades, dimensiones y demás datos pueden consultarse diariamente en la Intendencia de Aviación, Delicias 1416.

EL INTENDENTE DE AVIACION.

J-14

Sociedades Anónimas

Sociedad Central de Minas

La Comisión Liquidadora sólo atenderá hasta el 18 de Junio el canje de las acciones de la Sociedad.

El Registro de Accionistas se cerrará el citado día, a fin de dar cuenta del estado de la liquidación a los señores accionistas.

Los dueños de traspasos y acciones que no deseen pagar la cuota de $ 58.50 por cada mil acciones de la extinguida Sociedad, deben entregarlas a la oficina de la liquidación antes del mencionado día, de lo contrario perderán sus derechos.

DANIEL ADAMS,
Presidente de la Comisión Liquidadora.

FABRICAS UNIDAS DE CATRES S. A.

Dividendo provisorio

Por acuerdo del Directorio, se repartirá a los accionistas un dividendo provisorio de cinco pesos por acción.

El pago se hará por intermedio de las oficinas del Banco Español de Chile, desde el día 15 de Junio en curso.

El Registro de Transferencias permanecerá cerrado desde el 3 hasta el 14 de Junio inclusives.

Santiago, 3 de Junio de 1921.

EL DIRECTOR GERENTE.

SOCIEDAD DE SEGUROS MUTUOS SOBRE LA VIDA "La Salvadora"

De orden del Directorio, cito a reunión general extraordinaria de accionistas para el 30 de Junio, a las 4 P. M., en las oficinas de la Compañía, Morandé 57, para tratar del aumento del capital y de varias reformas.

EL GERENTE.

Compañía de Minas de Cobre de Gatico

JUNTA GENERAL EXTRAORDINARIA DE ACCIONISTAS

Cítase a Junta General Extraordinaria de Accionistas para el Martes 21 del presente mes, a las 3 P. M., en el local de la Bolsa Comercial, calle de Cochrane N.o 695.

El objeto de la reunión es resolver la reorganización de la Compañía, sobre la base del convenio celebrado con sus únicos acreedores, señores Bruna, Sampaio y Cía., sobre su disolución y liquidación, y acordar la forma de llevarlas a cabo.

El Registro de Accionistas permanecerá cerrado desde el 13 hasta el 21 del presente, ambos inclusives.

Valparaíso, Junio 10 de 1921.

El Consejo Directivo.

J-19

BLANCO "FLOR" YESO
NEGRO CORRIENTE, VENDE: SANTIAGO CEPPI
CASTRO

CASA E. TURRI

SANTIAGO
Pasaje Balmaceda 10

BUENOS AIRES
Galería Güemes 356

VALPARAISO
Prat 118

CAMBIO General de Monedas

Es la casa recomendada por los Bancos, Embajadas, Legaciones y Consulados, COMPRA y VENTA de toda clase de monedas y billetes de Banco por grandes y pequeñas cantidades, a los mejores precios de plaza.

J-11

LUIS OVANDO y Cía.

Cambio de Monedas

HUERFANOS N.º 1040

Ofrecemos por grandes y pequeñas cantidades Libras esterlinas oro, Billetes argentinos, Marcos, Dollars, Oro chileno, etc. a los mejores precios de plaza.

Informaciones Comerciales, Industriales y Agrícolas

CAMBIO

BANCARIO	$ 35.30
COMERCIAL	34.80

EQUIVALENCIAS

1 DOLAR VALE	$ 9.64½
1 FRANCO	0.75.5
1 MARCO	0.14.5
1 LIRA	0.45.7
1 PESETA	1.23
1 NAC. ARG.	3.02½

PREMIO DEL ORO:
156.50 o|o

LA LIBRA Y EL DOLAR

Los telegramas procedentes de Nueva York, recibidos ayer en los Bancos de esta ciudad, indican las siguientes cotizaciones:

ORO AMERICANO A LA VISTA

Londres y Río de la Plata	$ 3.72 1|2
Anglo-Sud-Americano	3.75
City Bank	3.77
Alemán Transatlántico	3.73

LOS BANCOS QUE SE EXPRESAN HAN FIJADO LOS CAMBIOS SIGUIENTES:

BANCO DE CHILE
Junio 10.

Plazas	90 d|v.	A la vista
Londres	35.30	36.00
París	0.75 1|2	0.77
Hamburgo	0.14 1|2	0.14 3|4
N. York	—	9.64 1|2
España	1.23 3|4	1.26 1|4
Italia	0.45 3|4	0.46 1|4
Argentina	—	3.02 1|2

BANCO ESPAÑOL DE CHILE
Junio 10.

Cambios sobre el exterior

Plazas	90 d|v.	A la vista
La libra vale	35.30	36.00
Palestina	—	36.05
Siria	—	Id.
Turquía	—	Id.
Japón	—	Id.
China	—	Id.
El franco	0.75 1|4	0.76 1|4
El fco. belga	—	0.76 1|4
El fco. suizo	—	1.63
La peseta	1.23	1.25
La lira	—	0.46 1|4
El dólar	—	9.65
El marco	—	0.14 1|2
El nac. arg.	—	3.00
El florín	—	3.18

BANCO DE LONDRES Y RIO DE LA PLATA LTDO.
Junio 10.

Cambios sobre el exterior

Plazas	90 d|v.	A la vista
Londres	35.30	36.00
París	0.75 1|4	0.76 1|2
Amberes	—	0.76 1|2
N. York	—	9.59
España	—	1.25 1|2
Italia	—	0.47
Brasil	—	36.10
Uruguay	—	6.54 1|2
Argentina	—	3.00
Alemania	—	—
Suiza	—	1.64 1|4
Siria	—	36.10
Portugal	—	Id.
Panamá	—	Id.
Perú	—	Id.

BANCO ANGLO-SUD-AMERICANO LTDO.
Junio 10.

Plazas	90 d|v.	A la vista
Londres	35.30	35.90
París	0.76 1|4	0.77
España	—	1.24 1|2
Italia	—	0.46 1|2
Suiza	—	1.65 1|4
Bélgica	—	0.77
Holanda	—	3.22 1|2
Alemania	—	0.15 1|4
N. York	—	9.59 3|4
B. Aires	—	3.01
Suecia	—	2.16 1|4
Japón	—	4.52
Egipto	—	36.00
Palestina	—	Id.
Turquía	—	Id.

THE NATIONAL CITY BANK OF NEW YORK
Junio 10.

Plazas	A la vista	90 d|v.
N. América	9.58.20	—
Inglaterra	35.20	35.20
Francia	0.77.30	—
Italia	0.47.80	—
España	1.24 1|2	—
Suiza	1.62.80	—
Argentina	3.01 1|4	—
Bruselas	0.77.30	—
Oro	157 1|2	—
Alemania	0.14.45	—

BANCO GERMANICO DE LA AMERICA DEL SUD
Junio 10.

Cambios a la vista sobre el exterior

Marco en N. York a US. $ 0.0146 1|2

	M|C
Alemania	$ 0.145
Argentina	2.96
España	1.23¾
Holanda	3.17
Nueva York	9.60
Suecia	2.15
Suiza	1.63
Viena	0.027
Inglaterra, a 90 d|v.	35.30
Inglaterra, a la vista	35.90

El Banco abona intereses sobre Depósito en Moneda extranjera.

BOLSA DE COMERCIO

MOVIMIENTO

En cuanto al movimiento el mercado ayer se mostró tan activo y animado como el día anterior y con respecto a los precios en acciones desmejoraron su cotización buen número de los transados.

Por el detalle de los Boletines que se publican a continuación y las ofertas y demandas en seguida podrá observarse la importancia de los negocios realizados y las fluctuaciones que experimentaron los papeles durante y después de las horas oficiales.

El total de lo operado en acciones ascendió a 531,118 efectivos y en bonos a 199,700 nominales.

CIERRE DEL CAMBIO Y ORO

Cambio. — Vendedor: 35. Comprador: 34.80.

Oro.— Vendedor: 157. Comprador: 156.50.

Letras por oro.— Vendedor: 13.60. Comprador: 13.50.

OPERACIONES DE AYER

1.a rueda

100 Llallagua, Junio 30, 236.
10000 Caja, 8o|o 1o|o, 97 3|8.
1000 Caja 8o|o 1o|o, 97 3|8.
100 Llallagua, Junio 30, 236.
5000 Caja 8o|o 1o|o, 97 3|8.
5000 Caja 8o|o 1o|o, 97 3|8.
6 Gas, 54.
3 Gas 54.
100 Llallagua, Junio 30, 236 1|2.
300 Vapores, Junio 16, 70.
100 Llallagua, Junio 30, 236 1|2.
100 Llallagua, Junio 30, 236.
100 Llallagua, Junio 30, 236.
100 Llallagua, Junio 30, 236.
200 Melón, Junio 16 27.
200 Melón, Junio 16 27.
20000 Caja 8o|o 1o|o, 97 1|4.
20000 Caja 8o|o 1o|o, 97 1|4.
20000 Caja 8o|o 1o|o, 97 1|4.
400 Gatico, Junio 30, 7 3|4.
100 Gatico, Junio 30, 7 3|4.
400 Gatico, Junio 30, 7 3|4.
500 Gatico, Junio 30, 7 3|4.
12000 Caja 8o|o 1o|o 97 1|4.
20000 Caja 8o|o 1o|o, 97 1|4.
10000 Caja, 8 o|o 1o|o, 97 1|4.
1000 Hip., 8o|o 1o|o, 92 3|8.
100 Melón, Junio 16, 27.
200 Melón Junio 16, 27.
500 Gatico, Junio 16, 7 3|4.
500 Gatico, Junio 16, 7 3|4.
5000 Hip. 8o|o 1o|o, 92 3|8.
10000 Hip. 8o|o 1o|o P. H., 92 3|8.
3000 Hip., 8o|o 1o|o, 92 3|8.
6000 Hip., 8o|o 1o|o, P. H., 92 3|8.
200 Lotas, Junio 16, 52 1|2.
100 Lotas Junio 16, 52 1|2.
200 T. Puntas Jun. 30, 4 1|2.
1 Club Hípico, 5,700.
1 Club Hípico, 5,700.
200 Tocopilla, Junio 30, 51 1|2.
100 Tocopilla, Junio 30, 51 1|2.
100 Lotas Junio 30, 52 3|4.
400 Tocopilla, Junio 30, 52 3|4.
200 Lotas, Junio 30, 52 3|4.
20000 Caja 7 o|o 1 o|o, 88 1|2.
100 Tocopilla, Junio 30, 52.
100 Tocopilla, Junio 30, 52.
100 Tocopilla, Junio 30, 52.
100 Tocopilla, Junio 30, 52.
200 Tocopilla Junio 30, 51 3|4.
200 Tocopilla Junio 30, 51 3|4.
100 Tocopilla, Junio 30, 51 1|2.
200 Tocopilla, Junio 30, 51 1|2.
10000 Hip. 8o|o 1o|o, 92 3|8.
100 Llallagua, Junio 30, 235.
100 Llallagua, Junio 30, 235.
100 Llallagua, Junio 30, 235.
100 Llallagua, Junio 30, 235.

Segunda rueda

6000 Hip. 7o|o 2o|o, 911, 87.
2000 Hip. 7o|o 2o|o 911, 87.
6500 Hip. Nac., 8o|o, 92 3|8.
100 Banco de Chile, 194 1|2.
200 Máfil, Junio 16, 75.
3000 Hip. 8o|o 1o|o, 92 3|8.
3 Banco Nacional 60.
500 Caja 8o|o 1o|o, 97 1|4.
500 Caja 8o|o 1o|o, 97 1|4.
50 Gas, P. S., 54 1|2.
50 Gas, P. S., 54 3|4.
50 Gas, P. S., 55.
50 Gas, P. S., 55.
14 Gas P. S., 55.
25 Llallagua, P. S., 227 1|2.
10 Totoral, Jun. 16, P. S., 3.
5 Banco Italiano (A), 22.
10 Oploca, P. S. 72.
10 Banco Hip. Nac., P. S., 96 1|4.
100 Volcán P. S., 50.
100 Caja, 8o|o 1o|o, 97 1|4.
1000 Caja 8o|o 1o|o, 97 1|4.
16 Elec. Industrial 92.
100 Caja 8o|o 1o|o, 98.
2000 Hip. 8o|o 1o|o, 92 3|8.
100 Demasías, Junio 16, 22.
300 Caylloma, Junio 30, 5 1|4.
200 Caylloma, Junio 30 5 1|4.
100 Caylloma, cont., 5 1|4.
500 Caylloma, Junio 30, 5 1|2.
50 Caylloma, cont., 5 1|4.
200 Caylloma cont., 5 1|2.
5 Gas, 55.
50 Banco Nacional, 59 1|2.
100 T. Puntas, Junio 30, 5.
100 T. Puntas, Junio 30, 5.
2000 Petróleos, Junio 30, 0.70.

OFERTAS, DEMANDAS Y ULTIMAS COTIZACIONES

Bonos

Caja 8-1.— Quedó comprador por 1.000 P. H., a 97 1|4.

Caja 7-1.— Comprador por 5,000 a 88 y 1,700 a 88 1|2.

Caja 6-1.— Comprador por 2,000 a 83.

Hipotecario 8-1.— Comprador por 10,000 a 92 1|4 y vendedor por 17,000 a 92 3|8.

Municip. Priv. Dic. 8.— Comprador por 1,000 a 92.

ACCIONES BANCARIAS

Chile.— Comprador por 100 acciones a 194 1|2.

Nacional.— Quedó comprador por 100 acciones a 59.

Hipotecario de Chile.— Comprador por 20 acciones a 600.

Hipotecario Nacional.— Comprador por 100 acciones a 90. Cerraron con comprador a 95 al contado.

SOCIEDADES MINERAS

Llallagua.— Quedó vendedor en rueda por 100 acciones a 234 para Junio 30. Cerraron con transacción a 232 para Junio 30.

Tocopilla.— Quedó en rueda comprador por 100 acciones a 51 1|2 para Junio 30 y vendedor por 100 a 52 para Junio 16. Cerraron con comprador a 52 para Junio 30.

Gatico.— Quedó en rueda comprador por 300 acciones a 7 3|4 para Junio 16.

Lota y Coronel.— A 52 3|4 quedó en rueda comprador por 100 acciones para Junio 30 y vendedor por 200 para Junio 16. Cerraron con comprador a 53 para Junio 16.

Vacas.— Para Junio 30 hubo en rueda comprador por 1 000 acciones a 4 y vendedor por igual cantidad a 4 1|8.

Santa Rita.— Comprador por 1,000 acciones a 7 1|4 al contado. Cerraron con comprador a 7 1|2 para Junio 16.

Máfil.— Comprador por 100 acciones a 75 al contado. Cerraron con vendedor a 75 al contado.

Demasías.— Quedó vendedor por 200 acciones a 22 para Junio 16.

Lebu.— Cerraron con comprador a 65 al contado.

Caylloma.— Para Junio 30 quedó en rueda comprador por 600 acciones a 5 1|2 y vendedor por 100 a 5 5|8. Cerraron con comprador a 5 5|8 para Junio 16.

Tres Puntas.— Quedó vendedor en rueda por 100 acciones a 5 para Junio 30.

Huanuni.— Cerraron con vendedor a 27 1|2 para Junio 16.

Arauco.— Vendedor por 500 acciones a 2.

SOCIEDADES SALITRERAS

Antofagasta. — Quedó en rueda para Junio 30 comprador por 100 acciones a 41 3|4 y vendedor por igual cantidad a 42 1|4. Cerraron con comprador a 42 para Junio 30.

Lastenia. — Comprador por 100 acciones a 26 3|4 para Junio 16 y vendedor por 100 a 26 1|2 al contado.

Castilla.— Comprador por 1,000 a 11.

Peñón.— Comprador por 100 acciones a 11 1|2 y vendedor por igual cantidad a 12.

Fume usted
"BOSTON"
El mejor cigarrillo con tabaco Maryland.

Loa.— Hubo en rueda para Junio 30 comprador por 100 acciones a 66 y vendedor por 300 a 67.

Dones.— Comprador por 500 acciones a 11 1|8 para Junio 30. Cerraron con comprador a 11 3|4 para Junio 30.

Tocopilla.— Comprador por 5 acciones a 600.

SOCIEDADES GANADERAS

Laguna Blanca.— Comprador por 100 acciones a 65 para Junio 16.

COMPAÑIAS DE SEGUROS

La Americana.— Vendedor por 100 acciones a 300.

SOCIEDADES INDUSTRIALES

Gas de Santiago. — Quedó comprador por 10 acciones a 54 1|2 y vendedor por 5 a 56.

Viñas. — Comprador por 100 acciones a 42.

Penco. — Comprador por 500 acciones a 42.

Malvoa. — Comprador por 100 acciones a 18 para Junio 16.

Cemento Melón. — Comprador por 500 acciones a 27 para Junio 16.

Catres. — Comprador por 100 acciones a 85.

Vapores. — A 70 quedó comprador por 40 acciones.

Volcán. — Vendedor por 100 acciones a 50.

Vidrios. — Vendedor por 100 acciones a 115.

Parque Centenario. — Cerraron con comprador a 5 al contado.

SOCIEDADES PETROLIFERAS

Nacional de Petróleos. — Para Junio 30 quedó en rueda comprador por 1,000 acciones a 0.70 y vendedor por 2.000 a 0.75. Cerraron con comprador a 0.70 para Junio 30.

OPERACIONES de VALPARAISO

Primera rueda

300 Llallagua, Junio 30, 236.
50 Fuegos, Junio 16, 80.
100 Antofagasta, Junio 30, 42 1|4.
100 Antofagasta, Junio 16, 42.
300 Dones, Junio 16, 11 1|4.
100 Lotas, Junio 30, 52 3|4.
100 Boquete, Junio 16, 3 3|4.
500 Lotas, Junio 16, 52 3|4.
100 Llallagua, Junio 30, 236 1|2.

Segunda rueda

100 Llallagua, Junio 16, 234.
100 Llallagua, Junio 30, 234 1|2.
1000 Fuegos, Junio 30, 80.
2800 Dones, Junio 16, 11 1|2.
1000 Peñón, Junio 16, 12.
100 Loa, Junio 30, 65 1|4.
100 Oruro, Junio 16, 16.
200 Lotas, Junio 16, 52 3|4.
100 Aysen, Junio 16, 23 1|2.
1 Club de Viña, P. S., 450.
50 Monte Blanco, P. S., 1 1|4.
24 Vapores, P. S., 65.
1 Club de Viña, P. S., 470.
1 Club de Viña, P. S., 480.

CAMBIO

1.a rueda: Vendedor a 34.80. Comprador a 34.60.

2.a rueda: Vendedor a 35.20. Comprador a 35.

ORO

1.a rueda: Vendedor a 155. Comprador a 154.50.

2.a rueda: Vendedor a 157. Comprador a 156.50.

LETRAS POR ORO

1.a rueda: Vendedor a 13.70. Comprador a 13.60.

2.a rueda: Vendedor a 13.60. Comprador a 13.50.

BOLSA COMERCIAL DE CHILE
SANTIAGO

Primera rueda

200 Tres Puntas, Junio 16, 4 1|4.
300 Caupolicán P. H., 1.45.
100 Caupolicán P. H., 1.45.
100 Tres Puntas, Junio 16, 4 1|4.
500 Tres Puntas, Junio 16, 4 1|2.
200 Marta Junio 16, 3.
100 Chacaltaya, 12.
100 Chacaltaya, Junio 30, 12 5|8.
100 Chacaltaya, Junio 30, 12 5|8.
100 Chacaltaya, Junio 30, 12 5|8.
500 Chacaltaya, Junio 16, 12 1|2.
500 Chacaltaya, Junio 16, 12 1|2.
500 Chacaltaya, Junio 16, 12 1|2.
400 Chacaltaya, Junio 16, 12 1|2.
200 Chacaltaya, Junio 30, 12 1|2.
200 Tres Puntas 16, 5.
500 Chacaltaya, Junio 16, 12 1|2.
200 Chacaltaya, Junio 30, 12 5|8.
1000 Chacaltaya, Junio 16, 12 1|4.
500 Caupolicán, Junio 30, 1.45.
200 Tres Puntas, Junio 16, 5.
200 Tres Puntas, Junio 16, 5.
200 Tres Puntas, Junio 16, 5.
100 Tres Puntas, Junio 16, 5.

Segunda rueda

200 Marta, Junio 16, 3.
200 Marta Lib., Junio 30, 5 1|2.
100 Marta Lib., Junio 30 5 1|2.
300 Marta Lib., Junio 16, 5 3|8.
200 Marta Lib. Junio 30, 5 1|2.
200 Marta Lib., Junio 30, 5 1|2.
200 Marta Lib., Junio 16, 5 3|8.
300 Marta Junio 30, 3.
200 Marta Lib., Junio 30, 5 1|2.
200 Marta Lib., 5 1|4.
500 Marta Lib. Junio 30, 5 1|2.
500 Marta Lib. Junio 30, 5 1|2.
200 Marta, Junio 30, 3 1|8.
200 Marta, Junio 16, 3.
200 Marta, Junio 16, 3.
200 Marta, Junio 16, 3 1|8.
300 Marta, Junio 16, 3 1|8.
300 Marta, Junio 16, 3 1|8.
200 Marta, Junio 16, 3.
100 Marta, Junio 16, 3.
500 Marta, Junio 16, 3.
300 Marta Lib., Junio 30, 5 3|8.
200 Marta Lib., Junio 30, 5 3|8.
400 Marta, Junio 30, 3 1|8.
500 Marta Lib., Junio 16, 5 1|4.
200 Marta Lib., Junio 16, 5 1|4.
200 Marta Lib., Junio 30, 5 3|8.
400 Marta Lib., Junio 30, 5 3|8.
100 Marta Lib., Junio 30, 5 3|8.
1000 Marta Lib., Junio 30, 5 3|8.
500 Marta Lib., 5 1|4.
500 Marta Lib., Junio 30, 5 1|2.
300 Marta Lib. 5 1|4.
300 Marta Lib., Junio 30, 5 3|8.
100 Chacaltaya, Junio 30, 12 3|8.
100 Chacaltaya, Junio 30, 12 3|8.
100 Chacaltaya, Junio 30, 12 1|4.
100 Chacaltaya, Junio 30, 12 1|4.
200 Marta Lib., Junio 30, 5 3|4.
100 Marta Lib., Junio 30, 5 3|4.
100 Marta Lib., Junio 30, 5 3|4.
100 Marta Lib., Junio 30, 5 3|4.
100 Marta Lib., Junio 30, 5 3|4.
200 Marta Lib., Junio 30, 5 3|4.
200 Marta Lib., Junio 30, 5 3|4.
500 Marta Lib., Junio 30, 5 3|4.
100 Marta Lib., 5 1|2.
100 Marta Lib., Junio 16, 5 5|8.
100 Marta Lib, Junio 30, 5 7|8.
200 Marta, Junio 30, 5 7|8.
200 Chacaltaya, Junio 16, 12.
100 Chacaltaya, Junio 16, 12.
100 Chacaltaya, Junio 30, 12 1|4.
100 Chacaltaya, Junio 30, 12 1|4.
100 Chacaltaya, Junio 30, 12 1|4.
200 Chacaltaya, Junio 16, 11 7|8.
100 Chacaltaya, Junio 30, 12.
100 Marta Lib., Junio 30, 5 3|4.
500 Marta Lib., Junio 16, 5 5|8.
200 Marta Lib., Junio 30, 5 3|4.
1000 Marta Lib., Junio 30, 5 3|4.
500 Marta, Junio 30, 3 1|8.

EL SECRETARIO

Santiago, Junio 10 de 1921.

COTIZACIONES DE METALES

Cablegrama sobre cotización de metales, correspondiente al día 10 del actual

Estaño: £ 165.15.0 al contado, a plazo 167.5.0 libras.

Estaño bajó 3.0.0 libras al contado y a plazo 3.10.0.

Cobre: 73.0.0 libras al contado, a plazo 73.5.0.

Cobre bajó 7.10.0 al contado y a plazo 0.7.6.

REVISTA SEMANAL
DE LA FERIA DE PRODUCTOS AGRICOLAS DE URETA Y CIA.—SUCESORES DE EMTERIO URETA C.

DELICIAS 3410.—TELEFONO 42 (Estación)

Oficina: Bandera 185. Teléfono 995 (Central). Casilla 1340

Transacciones efectuadas en el remate semanal verificado el 9 de Junio de 1921.

Afrecho, los 100 kilos:
200 sacos J. T. P., $ 11.20.
70 Id. C. P., 11.20.
Afrechillo, los 100 kilos:
40 sacos G. Hnos., $ 10.80.
50 Id. G. R., 9.60.
300 Id. I. V. O., 9.20.
50 Id. C. G., 6.
Carbón blanco, el saco:
40 sacos, R. C., $ 6.80.
30 Id. J. C., 5.80.
200 Id. J. P., 5.40.
190 Id. P. C., 5.20.
100 Id. E. B., 4.80.
99 Id. J. P., 4.40.
34 Id. revueltos, M. F., 7.
Carbón, de espino, el saco:
110 sacos O. y S., $ 11.40.
272 Id. L. G., 10.80.
80 Id. A. M., 9.20.
110 Id. G. D., 9.20.
11 Id. P. N. P., 9.20.
65 Id. B. L. A., 9.
496 Id. E. C. de H., 9.
40 Id. G. E., 9.
60 Id. R. L. B., 8.60.
130 Id. C. L., 8.40.
100 Id. A. M., 8.40.
49 Id. R. M. de M., 8.40.
78 Id. M. S., 8.20.
29 Id. J. T. R., 8.
Cebada, los 100 kilos:
5 sacos inglesa, J. M., $ 24.
30 Id. del país, D. D., 23.
9 Id. id. C. R. T., 23.
36 Id. id. M. V., 22.50.
26 Id. inglesa, C. R. T., 20.
60 Id. (sucia), F. E., 15.
Fréjoles, los 100 kilos:
13 sacos coscorrones, E. C., $ 41.50.
10 Id. id. L. R., 41.50.
9 Id. id. P. C., 41.
8 Id. bayos, A. M., 41.
3 Id. coscorrones, N. V., 41.
4 Id. id. E. R. L., 40.50.
6 Id. burros, A. B., 40.
3 Id. mendes, R. R., 40.
11 Id. burros, L. V., 39.50.
11 Id. coscorrones, A. L., 39.
4 Id. burros, N. V., 39.
2 Id. id. J. D., 39.
10 Id. id. E. M., 38.
24 Id. id. R. R., 37.50.
20 Id. id. R. V., 37.
5 Id. bayos, A. L., 37.
12 Id. id. J. B. L., 36.50.
5 Id. id. A. M., 36.
8 Id. id. A. L., 35.50.
9 Id. manteca, G. M., 35.50.
18 Id. azufrados, M. F., 35.50.
19 Id. bayos, N. V., 35.
17 Id. id. E. M., 34.50.
100 Id. id. R. E., 34.
17 Id. id. E. D., 34.
12 Id. id. A. B., 34.
8 Id. id. G. M., 33.
12 Id. id. J. D., 32.50.
5 Id. milagros, M. S., 32.
5 Id. pidenes, M. S., 31.
25 Id. coscorrones, H. C., 30.
4 Id. burros, E. T., 30.
10 Id. caballeros, A. M., 26.
17 Id. coscorrones, E. T., 23.
5 Id. id. F. Hnos., 20.50.
16 Id. caballeros, J. P., 20.
8 Id. id. C. y T., 20.
82 Id. triguitos, J. M. L. V., 17.
3 Id. milagros, F. A., 13.50.
7 Id. almidones, E. V., 13.50.
10 Id. burros, F. A., 10.50.
10 Id. almidones, F. A., 10.
Granzas de cebada, los 100 kilos:
75 sacos R. G., $ 16.
Leña, la carga:
96 cargas eucaliptus, F. I., $ 38.
25 Id. blanca, L. P. I., 36.
33 Id. id. J. M. M., 33.
Leña, el saco:
6 sacos talhuén, M. F., 5.60.
98 Id. espino, J. S. E., 5.30.
100 Id. blanca, T. Hnos., 5.
100 Id. id., T. Hnos., 4.90.
24 Id. id. E. B., 4.80.
250 Id. id., E. C. B., 4.50.
30 Id. id. R. H. B., 4.
50 Id. id. P. A., 3.80.
Maíz, los 100 kilos:
15 sacos amarillo, G. R., $ 27.20.
21 Id. id. A. A., 27.20.
36 Id. id. E. B., 27.
8 Id. id., L. V. I., 27.
30 Id. id. E. S., 26.80.
7 Id. id. J. E. S., 26.50
9 Id. id. E. M., 26.50.
7 Id. id. G. R., 26.
8 Id. id. J. A., 26.
14 Id. id. E. B., 26.
25 Id. id., J. A., 25.80.
11 Id. colorado, G. R., 25.50.
10 Id. amarillo, D. D., 25.50.
103 Id. id. P. K., 25.50.
10 Id. id., L. V. I., 25.50.
11 Id. id. J. D., 25.50.
99 Id. id. L. D., 25.
102 Id. id. R. F., 25.
6 Id. colorado, N. L., 24.
25 Id. id. G. R., 24.
25 Id. id. A. L. de V., 23.80.
10 Id. id. M. V., 23.70.
75 Id. id. A. L. de V., 23.50.
32 Id. id. J. S. M., 22.50.
Mantequilla:
10 Chillán, J. C., $ 350.
15 Totihue, J. G. G., 350.
16 Villa Alegre, S. N., 340.
21 Bulnes, Suc. R. V. M., 340.
8 Buin, J. S. S., 340.
5 Hacienda Culiprán, 340.
8 El Sauce, C. C., 323.
6 San Francisco, E. L. O., 320.
5 General López, P. N. M. L., 300.
2 San Carlos, V. P., 283.
16 Santiago, L. y B., 260.
13 Sarmiento, F. M. C., 221.
5 Santiago, P. Hnos., 186.
5 Yerbas Buenas, E. G., 180.
10 San Carlos, C. A. de la M. R., 180.
20 Santiago, A. S. M., 175.
10 San Carlos, C. A. de la M. R., 170.
14 Santiago, J. P., 150.
Paja larga, la coliza:
308 colizas, R. C., $ 0.75.
Papas, el saco:
100 sacos cazuela, E. M., 13.
46 Id. amarillas, A. Z., 9.60.
100 Id. id. J. E. R., 9.60.
50 Id. id. A. Z., 9.40.
25 Id. id. J. E. R., 9.40.
75 Id. id. J. E. R., 9.20.
7 Id. cazuela, J. Z., 9.
50 Id. amarillas, Hda. La Rosa, 9.
298 Id. id. Hda. Codao, 8.80.
25 Id. id. Hda. La Rosa, 8.80.
100 Id. id. F. O., 8.60.
494 Id. id. Hda. La Rosa, 8.50.
37 Id. id. A. S., 8.40.
175 Id. id. Hda. La Rosa, 8.40.
50 Id. id. Hda. La Rosa, 8.20.
150 Id. id. Hda. Callejones, 7.80.
50 Id. id. Hda. Callejones, 7.70.
750 Id. id. Hda. Codao, 7.70.
35 Id. id. B. L., 7.70.
25 Id. id. J. R., 7.60.
450 Id. id. Hda. Codao, 7.50.
50 Id. id. Hda. Callejones, 7.40.
25 Id. id. J. R., 7.40.
50 Id. id., Hda. La Rosa, 7.40.
105 Id. id., E. D. V., 7.20.
160 Id. id. L. C. de E., 7.20.
50 Id. id. Hda. Callejones, 7.20.
150 Id. id. Hda. La Rosa, 7.20.
50 Id. id., B. L., 7.20.
50 Id. id. Hda. Callejones 7.
12 Id. id. J. A., 7.
40 Id. id. J. R., 7.
373 Id. id., Hda. Callejones, 7.
239 Id. semillón, J. Sch., 6.50
100 Id. id. F. V. B., 6.
61 Id. id. J. Sch., 6.
61 Id. id. J. Sch., 6.
394 Id. id. C. E. P., 4.40.
100 Id. id., N. U., 3.40.
14 Id. id. J. T., 3.
Pasto, los 100 kilos:
70 colizas 2.o corte, J. T. C., $ 8.
270 colizas 1.er corte, J. A. M., 5.
Pasto, la coliza:
565 colizas, 3.er corte, L. V. I., 2.80.
100 Id. id. id. A4 R. Y., 2.80.
Queso:
10 Melipilla, G. D., $ 166.
18 San José de Toro, L. M. R., 154.
18 Manantiales, L. C. de E., 153.
33 San Vicente, C. U. U., 150.
32 Pahuilmo, J. L. A., 150.
23 Santa Teresa de Mallarauco, F. L. A., 150.
44 Malloa, E. B. L., 150.
7 Colchagua, C. F. U., 150.
13 Peralillo, M. L. B., 149.
25 Chimbarongo, L. E., 148.
29 Mallarauquito, R. M. de M., 148.
18 Cunaco, E. R., 147.
55 La Patagüilla, B. y A. R., 147.
25 Nancagua, V. B. F., 146.50.
20 Lo lenco, J. B., 146.
21 Victoria de Paine, N. G. E., 145.
9 Nancagua, F. Hnos., 145.
20 Lo Lenco, J. B., 144.
20 Lo Bustamante, P. B. de B., 143.
20 Huique, J. E. de E., 141.50.
23 Chépica, L. G. V., 141.50.
17 Hacienda Nancagua, G. E. V., 141.
50 Paine, R. L., 140.
5 Mallarauco, F. S. M., 140.
37 Puangue, L. E. C., 138.
4 Cunaco, J. L. del R., 136.
16 Calchagua, S. S., 130.50.
30 Graneros, I. M., 130.
20 Calchagua, S. S., 130.
6 Chimbarongo, L. E., 121.
12 Santiago, F. V., 121.
6 Santiago, F. Hnos., 102.
Semilla de curagüilla, los 100 kilos:
3 sacos J. E. S., 24.

NOTA.—Los precios publicados en esta revista son con envase. Remate todos los Jueves, de 1 y media a 6 P. M. La carga por carros completos debe venir dirigida al Desvío Gandarillas y por sobornal a Estación Alameda solamente. Boletos a Casilla 1340, Santiago. Pagos se hacen al día siguiente, una vez pesada la mercadería.

URETA Y CIA

FERIA DEL MATADERO

Placer 960—Santiago— Estación San Diego

Transacciones al peso en la Feria del 9 de Junio de 1921:

1 vaca con 575 kilos a $ 0.95.
1 vaca con 525 kilos a 0.89.
3 vacas con 1.430 kilos a 0.88.
8 vacas con 3.910 kilos a 0.87 1|2.
10 vacas con 4.710 kilos a 0.87 1|2. y medio.
8 vacas con 3.870 kilos a 0.87.
1 vaca con 455 kilos a 0.85.
5 vacas con 2.560 kilos a 0.84 1|2.
7 vacas con 3.180 kilos a 0.83 1|2.
5 vacas con 2.445 kilos a 0.82.
5 vacas con 2.580 kilos a 0.82.
5 vacas con 2.430 kilos a 0.82.
10 vacas con 4.000 kilos a 0.81.
11 vacas con 4.905 kilos a 0.81
10 vacas con 4|140 kilos a 0.80.
8 vacas con 3.280 kilos a 0.79.
9 vacas con 3.940 kilos a 0.79.
9 vacas con 3.700 kilos a 0 74 1.2.
7 vacas con 2.470 kilos a 0.73 1|2.
8 vacas con 3.220 kilos a 0.73.
13 vacas con 3.960 kilos a 0.68.
1 buey con 770 kilos a 0.65 1|2.
5 bueyes con 3.480 kilos a 0.84.
5 bueyes con 3.520 kilos a 0.82 1|2.
1 buey con 640 kilos a 0.82 1|2.
2 bueyes con 1.410 kilos a 0.82.
1 buey con 630 kilos a 0.76 1|2.
1 buei con 635 kilos a 0.76.
1 buey con 505 kilos a 0.75.
4 bueyes con 2.800 kilos a 0.74 1|2.
1 buey con 490 kilos a 0.74.
5 bueyes con 3.290 kilos a 0.73 1|2.
3 bueyes con 1.825 kilos a 0.71.
6 bueyes con 3.255 kilos a 0.69.
8 Novillos con 3.945 kilos a 0.82.
2 novillos con 980 kilos a 0.82.
3 novillos con 1.255 k. a 0.80 1|2.
2 novillos con 9.70 kilos a 0.80.
3 novillos con 1.400 k. a 0.79 1|2.
1 novillo con 460 kilos a 0.75.
1 novillo con 340 kilos a 0.73 1|2.

MATADERO PUBLICO

ENCIERRA DE HOY
Junio 10.

Ganado mayor

Bueyes	63
Novillos	86
Vacas	204
En vara	72
Total	425

Ganado menor

Corderos	1628
Cerdos	271
Cabros	53
Terneros	52
Total	2004

Junio 10.

PRECIO DE LAS CARNES

		Por kilo
Carne buey	1.a	1.26 a 1.30
Id. id.	2.a	1.15 a 1.23
Id. id.	3.a	0.50 a 1.00
Novillo	1.a	1.24 a 1.28
Id. id.	2.a	1.15 a 1.22
Id. id.	3.a	0.50 a 1.00
Vaca	1.a	1.27 a 1.32
Id. id.	2.a	1.16 a 1.25
Id. id.	3.a	0.50 a 1.00
Cordero	1.a	1.70 a 1.80
Id. id.	2.a	1.50 a 1.60
Id. id.	3.a	0.60 a 1.00
Oveja	1.a	1.20 a 1.30
Id. id.	2.a	0.90 a 1.10
Id. id.	3.a	0.50 a 0.80
Cabro	1.a	No hubo
Id. id.	2.a	No hubo
Id. id.	3.a	No hubo
Cerdo	1.a	1.50 a 1.60
Id. id.	2.a	1.30 a 1.45
Id. id.	3.a	1.00 a 1.20
Grasa en rama		1.20
Sebo ovejuno		0.70 a 0.80
Cuero de vacuno, macho		0.80-085 y 1.00-1.05
Id. hembra		1.45 a 1.50
Id. ovejuno pesos docena		24.00 a 36.00

GUIA
DE CORREDORES DE LA BOLSA DE COMERCIO

LUIS RAMIREZ SANZ
AUGUSTO OVALLE CASTILLO
Bandera 55.—Teléfono 2511.

Manzanas Huidobro

se venden por mayor y menor en la Chacra Villa Rosa, Guindos de Ñuñoa,

AVENIDA LARRAIN 975

4611-11-j

Propuestas Públicas

Pídense propuestas públicas para la adquisición de los siguientes artículos destinados a la enseñanza del dibujo en las escuelas fiscales:
3500 hojas papel satinado blanco;
3000 hojas papel acuarela;
200 cajones con zinc para guardar greda;
2500 tijeras punta redonda; y
3000 pinceles acuarela.

Las propuestas se abrirán en la Sección Almacenes de la Dirección General de Educación Primaria, el 11 del actual, a las 3 P. M.

Bases y antecedentes pueden consultar los interesados, diariamente, en la misma sección.

El Director General de Educación Primaria

J-17

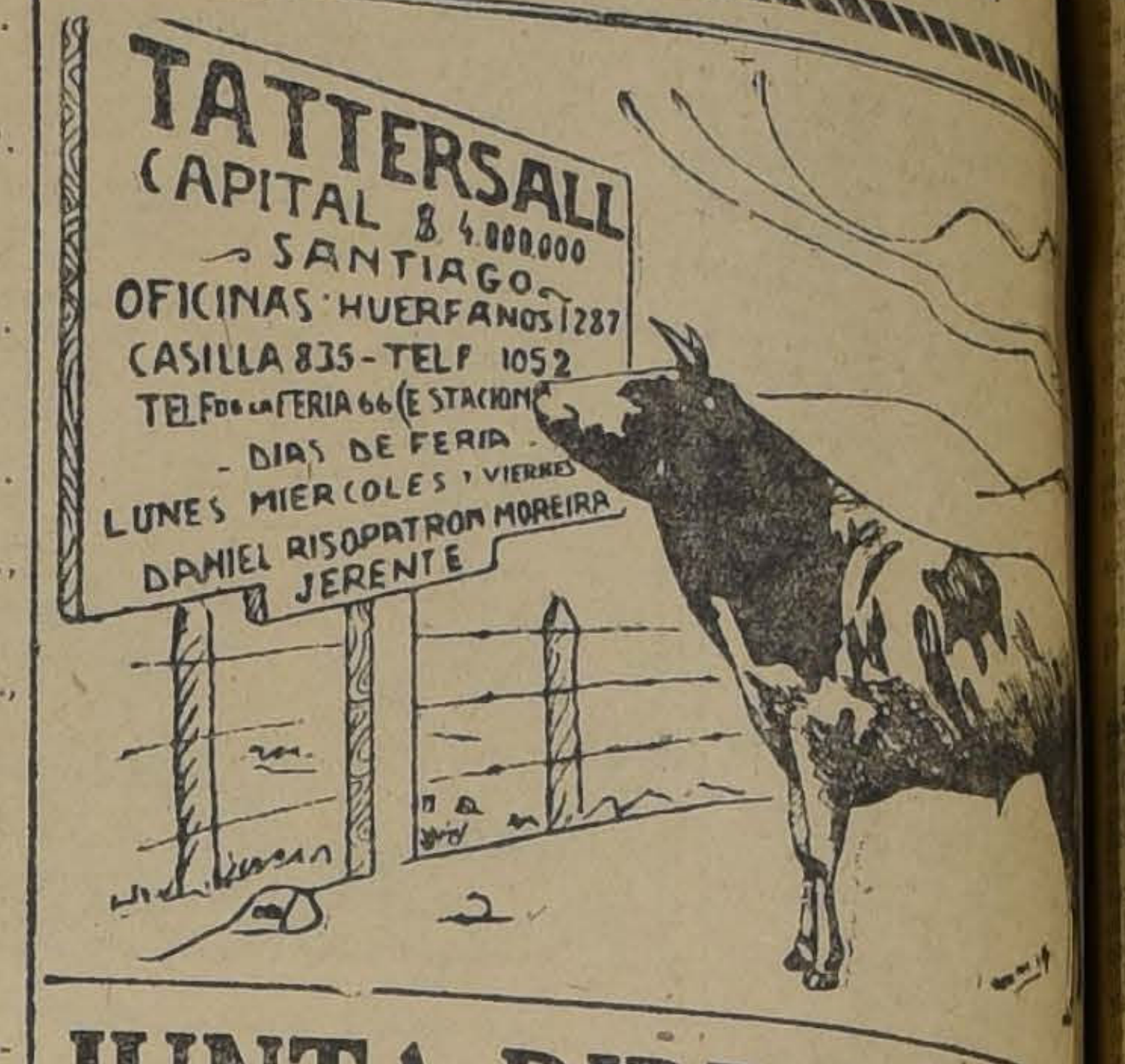

JUNTA DIRECTIVA D
PAVIMENTACION

Se solicitan propuestas públicas para la pavimen de cuarenta mil metros cuadrados de adoquinado concreto.

Consultar bases y especificaciones en la Direcció Alcantarillado y Pavimentación, Delicias 1123, tercer diariamente, de 10 a 12 y de 3 a 5 P. M.

Las propuestas se abrirán ante la Junta Directiv 27 del presente, a las 2 P. M. en la Intendencia.

EL SECRETARIO.

Compañía de Consumidores d Gas de Santiago

INFORMACION SOBRE LA COLOCACION DE LAS CA INTERIORES

Los particulares que deseen hacer en sus propiedades talación de las cañerías interiores, por sí mismos o valiénd un contratista, deberán someter a la aprobación de esta Co un cróquis de la instalación en el que debe estar marcado metro de la cañería y los aparatos a que va a servir.

Una vez aprobado por la Compañía el cróquis de la lación, con las modificaciones a que haya dado lugar, el p lar podrá proceder a su ejecución. Terminada la instalació avisar a la Compañía, quien la hará revisar por sus inspe no dará gas a ningún nuevo consumidor cuya instalación n pla con los requisitos exigidos por la Compañía.

Santiago, 10 de Junio de 1921.

PEDRO ERRAZURIZ TAGL
Gerente.

Avisos de Vapores

GRACE LINE
SERVICIO RAPIDO DE VAPORES ENTRE VALPARAISO Y NEW YORK

Viajes en 19 días Vía Canal de Panamá, con escala en Antofagasta, Iquique, Mollendo, Callao y Cristóbal.
Servicio de Primera Clase, únicamente.
Camarotes de lujo.
Cuisine inmejorable.

SALIDAS FIJAS CADA 3 SEMANAS, A LA 1 P. M.
"SANTA ELISA", saldrá Junio 25.
"SANTA TERESA" saldrá Ap to 10.
"SANTA LUISA", saldrá Julio 20.
"SANTA ELISA", saldrá Ag 31.

Por informaciones y pasajes dirigirse a sus Agentes en Santia

GRACE Y Cía. (Chile) S. A.
Agentes de la Compañía Japonesa Toyo Kisen Kaisha
HUERFANOS 1087 :—: SANTIAGO

Vapor directo a Buenos Aires

SIN TRASBORDO

En la primera quincena de Junio saldrá de Valparaíso rectamente para BUENOS AIRES, con escala en TALCAHUA NO, CORRAL y PUNTA ARENAS.

El magnífico vapor de carga italiano a dos hélices, de mil toneladas:

"ANSALDO VIII"

Por fletes y demás pormenores, dirigirse a los Agentes Generales:

MOLFINO HERMANOS
DEPARTAMENTO DE VAPORES

Calle Blanco 586 - Calle Cochrane 585 - Teléf. Ing. 2032
Correo: Casilla 279
VALPARAISO

Calle Morandé 434 - Teléf. Inglés 3080 - Correo: Casilla 2728
SANTIAGO

Compañía Sud-Americana de Vapores

PROXIMAS SALIDAS

"Huasco"
Vapor rápido para Cristóbal, en conexión con naves para Estados Unidos, Europa, etc., el SABADO 25 de JUNIO, a las 4 P. M.

"Cachapoal"
Vapor para Pimentel (Perú), con escala en la mayoría de los puertos intermedios, el SABADO 18 de JUNIO, a las 4 P. M.

Agentes: Wessel, Duval y Co., Huérfanos esq. Morandé—Santiago.
Agentes: Compañía de Trasportes Unidos, Estado esq. Delicias.

BOX

LOS ENCUENTROS DE ESTA NOCHE EN EL HIPPODROME CIRCO

Luis A. Gómez-Santiago Pizarro, 6 rounds

Luis A. Yanch-Ricardo Muñoz, 10 rounds

Manuel Contreras-Carlos Donoso, 10 rounds

...el local del Hippdrome Circo efectuará esta noche la intere... velada boxeril, organizada por empresa Tagini que tiene como ...el match revancha a 10 vueltas ...tado entre Carlos Donoso y ...el Contreras.

...encuentro promete resultar ...que el que sostuvieron hace ...pues, desde entonces no han ...dado su preparación. Contre... Bersac y Donoso con los ...profesionales y aficionados ...acuden al ring de la Federación Box de Chile.

...como saben nuestros amateurs reunión se compondrá de vein... rounds de peleas con guantes ...combate entre lo mejor de nuestros jóvenes pugilistas.

...programa se desarrollará como ...

...Match-revancha a 6 rounds Luis A. Gómez contra Santiago Pizarro, con guantes chicos.

2.o Match semi-fondo a 10 vueltas entre Luis A. Yáñez y Ricardo Muñoz.

3.o Match revancha a 10 rounds entre Manuel Contreras y Carlos Donoso campeón peso gallo de Chile.

La Federación de Box de Chile ha designado el siguiente jurado:

Comisión municipal: señores Carlos Amenábar, Federico Helfmann y el Delegado de la I. Municipalidad señor Rodríguez Donoso.

Cronometradores: Ithel Stewart y Guillermo Matte.

Anunciador oficial, señor Clemente Cárcamo.

Inspector de Ring señor José Levi.

Interventores de boletería, señores Octavio Alvarez S. y Roberto Fernández.

Asistencia médica, doctores Landa y de Amesti y dentista señor Chacón.

EN PANAMA.— Manuel Sánchez-... Dempsi. — El Ministerio de ...Exteriores ha recibido un ... de nuestro Encargado de Negocios en Panamá, señor Francisco ...rren, en que anuncia para hoy la realización de un encuentro de quince round, entre nuestro campeón Manuel Sánchez y el campeón de la zona, John Dempsi.

El mismo cable avisa que Jack ... se inscribió en el campeonato ... diciembre, dos boxeadores chilenos del peso pluma y medio liviano.

ATLETICO LOS PUMAS BOXING CLUB.— Las peleas de esta noche. Interesante es el programa que hoy este Centro, el que se ...ará hoy a las 9 P. M., en su ... calle Ramírez N.o 64.

... Agustín Pizarro v. Antonio ...reco, 3 rounds.

... Roberto Maulene v. Carlos ...as, 4 rounds.

... Juan Espinosa v. Roberto López, 5 rounds.

... Match de fondo con guantes ... onzas, entre Manuel Godoy y ... Vergara de 66 kilos, 6 rounds.

DESAFIOS. — Herminio Manzo, ... desafía a Hércules Co... a un match a 8 rounds, en las condiciones que él desee. Bases: con su representante, señor Luis Ronda López, Doce de Febrero N.o 11.

—Germán Cruz, desafía a los señores Carlos Toro y Luis Vidal a un match en las condiciones que ellos deseen.

Contestar aceptación por este mismo diario o verse con su representante, F. Rojas, de 18 a 19 horas, en calle Santa Familia N.o 4.

Igual desafío hace al señor Manuel Ferrera.

—Angel Mendoza desafía a Luis López del Almagro B. C., a un match de 6 a 8 rounds. En las mismas condiciones desafía a Humberto Muñoz. Bases: Bulnes esquina M. de Rozas.

—Rafael Rosales desafía a Eduardo Méndez a un match de 8 a 10 rounds. Bases en Bulnes esquina Martínez de Rosas.

—Santos Lagos desafía a un match a 6 u 8 rounds a Luis Vidal. Bases en Mensía de los Nidos 1129.

—Humberto Vinet, de 35 kilos, desafía a todos los infantiles de ese peso del Centro Benjamín Tallman. Bases en Mesías de Nidos 1129.

—Luis E. Díaz, desafía al señor Guillermo López a un match de box a 6 rounds en las condiciones que él desee.

Bases con su representante, señor Adrián Avendaño, calle Bandera 250, de 7 a 8 A. M.

ACEPTA.— Luis Jofré acepta el desafío lanzado por Armando Garrido. Bases con su representante, San Diego N.o 870.

TRIBUNALES DE JUSTICIA

CORTE SUPREMA

Movimiento habido en 10 de Junio de 1921

Primera sala.— Se ocupó de los ...rios pendientes.

Segunda sala.— 3. C. Matte con ... Briones L., pendiente.

Las demás no vistas o suspendidas.

Alegaron:

Don Joaquín Prieto Concha, por el ..., y don Ramón Henríquez en ... del recurso, en la tercera; ... pendiente.

Falladas de acuerdo.—P. Adriazola ... de A. con Municipalidad de Valdivia, casación de fondo, anula ... sentencia recurrida; Redactor señor Ministro don José Agustín ...; Ramón Vásquez con Fisco, ... fondo; Redactor señor Santa Cruz; Carlos Vermejo con Alejandro Mac-Donald, sin lugar forma; Redactor señor Santa Cruz; ...ipalidad de Tocopilla con Tomás Radich, sin lugar fondo, Redactor señor Castillo.

Desistidas.— Compañía Azucarera ...ayo con R. Gerard, fondo; ... Valdés y otros con E. Aguayo, fondo; Abdón Inzunza con Juan ... Acuña, fondo.

CORTE DE APELACIONES

Viernes 10 de Junio.—Señor Gutiérrez

Primera sala.— 5. Renata Frank ...lewsky y otros con Carolina Voss v. de Debendorff y otros, trámite; 6. Renata Frank con Selewsky ... con Carolina Voss v. de Debendorff y otros, trámite; 7. Sucesión Roberto Amadeo Leroy, posesión efectiva, trámite.

Agregada.—J. E. Valverde con I. ..., confirmada.

Tabla del Jueves, pendiente.

Secretario, señor Alcalde.

En acuerdo.—M. Maldonado y otros ...

Alegaron:

Don Francisco Bulnes con don Tomás A. Ramírez, en la continuación, y don Alfredo Rosende por la confirmación, en la agregada.

Segunda sala.—Relator señor Fontecilla.—1. Reclamo reo Linder Vásquez, trámite; 3. O. Fernández contra Luisa Marchant, suspendida; 4. Contra M. Machizuckey, confirmada; 5. Contra Blanca Guerra, confirmada; 6. Contra Gerardo Indo, confirmada; 7. Contra Elena Peñafiel, confirmada; 8. Contra Rosa Ibarra, confirmada; 9. Contra José Antonio Díaz, confirmada; 10. Contra Ruperto Silva, confirmada.

No vistas las demás.

No hubo alegatos.

Viernes 10.—Señor Varas Olea

Tercera sala.—1. Germain y Sierra con Fisco, en acuerdo; 14. Alberto Abalos y otro con Luis Guzmán y otros, sin estado.

Secretario, señor Alcalde.

Don Eugenio Ortúzar alegó con don Armando Quezada, en la primera.

Cuarta sala.—Relator señor Rodríguez.—1. Contra Eugenio Paredes, sin lugar; 2. Contra Ramón Muñoz, confirmada; 3. Contra Juan A. Rebolledo, revocada; 4. Contra Blanca Guerra, revocada; 5. Contra M. Monckuzacky, confirmada; 6. Contra M. Monckuzacky, confirmada; 7. Contra Carlos Ramírez, confirmada; 8.— De un hurto a Olegario Bobadilla, confirmada; 9. De un homicidio de Aníbal Castro, revocada; 10. Contra José Hostol, suspendida; 11. Contra Manuel Olivares, confirmada con declaración; 12. Contra Emilio Alvarez, confirmada con declaración; 13. Contra José Pizarro, confirmada con declaración; 15. Sumario muerte de Manuel Sánchez, mal anunciada; 14. No vista.

Alegaron:

En la 1.a, don Ernesto Larraín aprobando.

En la 9.a, don Aníbal Montero, aprobando.

TURF

CLUB HIPICO

LOS TRABAJOS DE AYER

Pista de arena

...ción, montado por J. F. ..., pasó 1,400 metros en 1.36.

—...Medina, conducida por un aprendiz, movió 600 metros en 40 y, después de un descanso, repitió igual distancia en 42.

—Exito, montado por Alf. Silva y ...ke, por aprendiz, pasaron ... metros en 1.37, ganando Exito.

—Golden Queen, manejada por Alf. ..., pasó, al carrerón, 1,409 metros en 1.42 3|5.

—Flanders, montado por J. Arancibia, largó 1,200 metros en 1.23 3|5.

—Piera, montada por E. Godoy, trabajó 1,400 metros en 1.37 3|5.

—La Alegría, conducida por M. ..., y Petirojo, por R. Henríquez, cotejaron 1,000 metros en 1.6 ganando la primera por un cuerpo.

—Perdido, montado por L. Araya, ... 1,600 metros en 1.50 3|5.

—Ben White, montado por J. Orellana, trabajó fuerte 1,400 metros en ...

—Mrs. Yoe, montada por S. Miranda, pasó 1,200 metros en 1.21 2|5.

—Sancho Panza, montado por H. ...res, pasó 1,600 metros en 1.53, ... últimos 1,200 metros lo acompañó ... Visita, ganando el primero por ... cuerpos.

—Dunbar, montado por A. Molina, ...pó 800 metros en 54 y, después de un descanso, repitió la misma distancia en 53 4|5.

—Vendimia, manejada por R. Henríquez, pasó 1,000 metros en 1.9 2|5.

—Nitrógeno, montado por un aprendiz, movió 600 metros, a vo... en 40.

—Shannon, montado por Arm. Nieto, largó 1,400 metros, en 1.39 2|5.

—Endimion, montado por D. ..., movió 600 metros en 38 2|5 y después de un regular descanso, ... la misma distancia en 38.

—Espronceda, montado por un aprendiz, largó 1,400 metros, sin gran ... en 1.40.

—...in, montada por N. Oteíza, ...ió 800 metros en 53 1|5.

—Prince Charles, montado por un aprendiz, pasó 800 metros en 54 3|5.

—Feudal, montado por J. Oregón, ... Hircania, por R. Piérola, pasaron ... metros en 1.8, ganando Feudal ... Después de un descanso, repi... Feudal igual distancia en 1.7 2|5.

—Auvernia, manejada por un aprendiz, pasó una vuelta, al carrerón, en 2.30.

—Loto, montado por E. Rebolledo, largó 1,400 metros en 1.36.

—Felpa, montada por M. Gamboa, y Redmond por un aprendiz, pasaron 1,200 metros en 1.23 2|5, llegando iguales.

—Paradox, montado por un aprendiz, largó 1.000 metros en 1.9.

—Vesta, montada por J. Arancibia, pasó al carrerón, 1,400 metros en 1.43.

—His Lordship, montado por E. Rebolledo, trabajó 1,400 metros en 1.38.

—Wietechapel, montada por Arm. Nieto, y Whitecraft por A. Molina, pasaron 600 metros en 40, llegando iguales.

—Mónaco, montado por A. Mollina y Finale, por J. Morán, trabajaron 1,200 metros en 1.22, ganando Mónaco por dos cuerpos.

NOTICIAS DIVERSAS

Carlos Lara.—Se encuentra de paso por ésta el preparador Carlos Lara, que ha actuado con regular suerte en Antofagasta. El objeto del viaje ha sido visitar a su familia.

Acorazado. — Un tanto mejor del cáustico que se le aplicó para curarle sus cañeras de ambas manos, este pensionista de L. Figueroa ha comenzado a caminar a la marcha.

Titanic. — Se encuentra casi totalmente restablecido de las puntas de fuego que recibió en sus remos delanteros y principia a galopar suave.

Irredonta y Veldora. — La primera, dos años, por Eclar y Las Blancas, serán puestas a remate conjuntamente con los demás pupilos de la sucesión Peñafiel, es decir, Finale, Raylus y Gabinete.

JOUTARD
ES EL MEJOR
CIGARRILLO

Avisos clasificados

NECESITAN ARRENDAR

NECESITO PARA EL 1.o DE JULIO casa 4 piezas, patio, para lavandería. Ririgirse: Rosario 950. 9-Jn

FAMILIA ALEMANA, SERIA, SIN niños busca casa 8 a 10 piezas, servicio, luz eléctrica. Canon hasta 450 pesos. Barrio Providencia hasta San Martín. A. N. de G., Casilla 2395. 647-J-12

NECESITO LOCAL BODEGUITA, cerca cité con dos piezas. Santa Rosa 1698. 973-J-13

NECESITO PARA 1.o JULIO, CASA bajos, 5 piezas-habitación, cerca carros. Indicar precio. Cuevas 938. 960-J-12

DEPARTAMENTO CENTRAL DE 2 piezas necesito para señora honorable. Contestar, Bascuñán 1550. 13-J.

DEPARTAMENTO INDEPENDIENTE, céntrico, necesito. J. P., Casilla 3042. 12-Jn

OFRECEN EN ARRIENDO

$ 110 ESQUINA PARA NEGOCIO, luz, agua gratis, arriendo grandes pasajes. Chiloé 1740. 12-J.

ARRIENDO DEPARTAMENTO O piezas, balcón, luz eléctrica y pensión caballeros, matrimonios sin niños. Catedral 2471. J-12

CASA FAMILIA ARRIENDO COMODAS piezas. Jofré 458. 629-J-11

$ 9, 12 16 SEMANALES ARRIENDO casitas, una, dos tres piezas, entabladas, empapeladas, patio asfaltado, luz, agua gratis. Chiloé 1740. J-12

HUERFANOS 3047, ARRIENDASE casa F. Canon $ 150, electricidad. Verla en la tarde. 650-J-11

ARRIENDASE CASA BRASIL 574. Tratar en los altos. J-11

180 ARRIENDASE EN CASA FAMILIA a matrimonio solo, departamento cuatro piezas grandes, despensa. Riquelme 44. J-11

ARRIENDA LINDAS PIEZAS AMOBLADAS con baño. Ahumada 177. J-11

BARATISIMO SE ARRIENDA CHALET con sitio para siembras en Población Nueva España. Referencias Dardignac 444. J-19

ARRIENDO DEPARTAMENTO O piezas. Avenida Rosario 936. J-11

$ 150 ARRIENDASE CASA FARIÑA No. 443. Tratar: Dávila 759. 791-J-11

SE ARRIENDA CASA CHICA, RECIEN pintada en Santo Domingo 1898. 789-J-12

SE ARRIENDAN LAS CASAS 3.o Y 4.o pisos. Santo Domingo No. 1014. Llaves: Tienda San Pedro, esquina Puente. Tratar con E. Briceño. Agustinas 1165. 779-J-14

SE ARRIENDA UN ALMACEN. Tratar San Francisco 838, casa 6. 832-J-12

ARRIENDO PIEZA CON O SIN muebles. Santa Rosa 670. 801-J-12

POSADAS PARA GOLONDRINAS Y carretelas, arriendo. Nataniel 801, esquina Copiapó. 14-J.

DEPARTAMENTO CENTRAL arriendo a profesional o extranjero solo. Serrano 34. 11-J.

ARRIENDO DOS O TRES PIEZAS en casa de familia. Río Janeiro 409. J—11

OFICINAS ELEGANTES, LUZ eléctrica, teléfono, arriéndase. Instituto Mercantil, Estado 239. 20-Jn

$ 300 ARRIENDO CASA, HERRERA 712, con 8 piezas, fuera de servicios. Llave al lado. 11-Jn

$ 450 ARRIENDO CASA BAJOS, Huérfanos antes Brasil. 9 piezas, dos patios, dependencias, jardín. Gas, electricidad. Entregable 1.o de Julio. Agustinas 1060. Dep. 17-18. 11-Jn

ARRIENDO CASA UNA CUADRA superficie, parte de viña, apropiada para alguna industria. Independencia 2970. 11-Jn

$ 200 EN AVENIDA SALVADOR, casa quinta con 5 piezas habitación y 3 de servicio. Sotomayor y Cía., Morandé 259. 12-J.

GARAGE SE ARRIENDA. DAVILA 631. 13-J.

GARAGE COMODO, BIEN SITUADO, arriendo Chacabuco 657. Tratar, Herrera 644. 12-J.

ELEGANTES ALTOS, TODO CONFORT, arriendan. Santa Rosa 1399; luz. 967-J-13

SE ARRIENDA PIEZA BALCON A caballero. Catedral 2252. 953-J-12

INMEDIATA CARRO 11, AVENIDA Montt, arriendo buena casa. Tratar, Santo Domingo 1236. 11-J.

PIEZA AMOBLADA CALLE O INTERIOR, arriéndase. Maestranza 132. 944-J-11

ARRIENDO GRAN CASA HABITACION, en San Diego, con dos almacenes especial para industria. Tratar A. Prat 1458. 935-J-13

ARRIENDO ALMACEN PARA BODEGA, cerca Estación. Delicias 3541. J-12

ARRIENDO COCHERA PARA DOS coches y cuatro caballos y posesión. Sazie 2366. J-13

AVICULTURA Y CULTIVOS

PAPA SEMILLA DE LOS CANALES entrega inmediata, vendo. Avenida R. Valdivieso 51. J—12

CONCURSO AVES POSTURA. — Con 171 gallinas se obtuvieron en el segundo concurso y en un año 18,808 huevos, dando una utilidad de $ 3,761.48. Solicite datos para obtener este resultado al señor don Carlos Echeverría C. Casilla 1004. Quinta Normal. J-18

LLEGARON PLANTAS DE LIMONES y naranjos con fruto. Depósito, Compañía 1325. 790-J-12

INCUBADORA 300 HUEVOS SE ENTREGA funcionando, garantida, vendo. San José 463. J-11

"ALIMENTO YAMASHITA" PARA gallinas ponedoras nos está dando resultados inmejorables. Le convendría éste a usted también! Despacharemos cualquiera cantidad pago contra boleto. 35 pesos 100 kilos. 33 pesos por mayor, sin envase. Ordenes a Pasaje Balmaceda N.o 1 ó Sección Avícola, Hacienda Lo Hermida, Ñuñoa. 12-J.

VENDO BONITAS MATAS COPIHUES, nuevas. Grajales 2061. 952-J-11

GALLINAS RAZA "LEGHORN blancas" compro. Indicar precio. Casilla 109-D. 33-J-11

QUINTA-ARBORICULTURA. Ofrece árboles (baratísimos). Depósito. Delicias 1802. 32-J-13

CANARIOS CANTORES A $ 15 Y canarias a $ 6. Moneda 3149. 936-J-13

DOCE MIL CEBOLLAS VENDO SEMINARIO 531. J-12

CANARIOS Y CANARIAS VARIAS clases vendo. Gálvez 1410. J-11

AUTOMOVILES Y CARRUAJES

CAMBIASE DODGE POR FORD Y arriéndase boxes y pieza habitación. Gay 2125, casa C. 655-J-13

AUTOMOVIL HUDSON, EN PERFECTO estado, se vende. Verlo y tratar Alameda 2312, Garage Scott. De 9 a 12 y de 2 a 6 P. M. 525-J-11

VENDO OCASION AUTO EUROPEO carrocería camión o limousin perfecto estado, económico. Rosas 2327. J-11

TAPABARROS PARA FORD ENCONTRARÁ en Agustinas 2416. 807-J-11

FORD PERFECTO ESTADO, NEUMATICOS nuevos, vendo regalado. Dieciocho 87. 12 a 1. 889-11-J

AUTO COLE, FLAMANTE, VENDO de ocasión. San Diego 591. Botica Belga. 11-Jn

VENDO FORD PERFECTO ESTADO forros nuevos, 2,000 contado. San Alfonso 71. J-11

FORD VENDO UNO CON ALGO al contado. García Reyes 385. J-11

AUTOMOVIL MARMON LANDAULETT, completamente nuevo se vende. Tratar: Fundición Libertad, (Sección Garage). Nota: No se entiende con agentes. J-12

COMPRO AUTO DODGE EN BUEN estado. Riquelme 920. Altos, Izquierdo. 12-Jn

CAMION FORD EN PERFECTO estado de ocasión, vendo Salas 157. J-11

CAMION FORD DE CARGA, CON muy poco uso véndese en San Ignacio 306. Verlo de 8 a 11 A. M. 641-J-11

¡AUTOMOVILISTAS! SOLDADURAS autógenas; trabajos garantidos. Vicuña Mackenna 386. J-12

ESCUELA PRACTICA CHAUFFEURS mecánicos, cursos nocturnos, diurnos; Overland, Ford, Dodge. Vicuña Mackenna 386. Moneda 1020. J—12

AUTO MARMON CERRADO, PERFECTO estado vendo, precio de ocasión. Verlo Garage Bristol, Rosas casi esquina Cumming. 830-J-12

VENDO CINCO NEUMATICOS DE Dodge usados, en muy buen estado y cámaras de Ford. Avenida Irarrázaval 5. J—11

COMPRO CARRETELA CON REPARTO de leche. Escribir: Correo N.o 6, J. B. S. 11-Jn

COCHE CAJON, APROPIADO PARA campo. Vendo. San Francisco 990. J-13

$ 900 REGALO COUPE PUESTO. Vicuña Mackenna 180. 12-J.

VENDO CAJA CARRETELA NUEVA. Avenida Manuel Montt 207. 12-J.

RADIADOR FORD Y CARROCERIA dos asientos, compro. Dirigirse por carta E. A. B., calle Manuel Montt 2358. J-11

CARRETON PANADERO, CAMION dos ruedas, buena ferretería, vendo. Mapocho 2272. 661-J-11

ANIMALES

PAREJA DE YEGUAS ALAZANAS, Hackney, nuevas, mansas, americano y arneses, vendo, 1 a 3 P. M., Nataniel 323. 11-J.

$ 180 CABALLO TIRO SOLO, SANO, vendo. San Diego 1201. J—11

ALHAJAS

RELOJES PULSERAS, PLATA Y oro 18 quilates, garantidos, mensualmente. Correo 3, casilla 5010. 11-J.

NO VENDA SUS ALHAJAS SIN consultar "La Royal", Estado 273. Paga su valor. 22-J.

BRILLANTES, PERLAS, ORO, platino, compro a buen precio. Moneda 937. Julio-6

SOLO POR DOS DIAS, CASA PARTICULAR, realizará toda clase joyas fantasía y lindos collares, buena imitación perlas. Catedral 2380. 878-12-J

COMPRA-VENTA VARIAS

BILLARES VENDO. GALVEZ 1505 316-J-12

OCASION, VENDO BUEN BILLAR 500 pesos. Chacabuco No. 1262. 676-J-11

MICROSCOPIO ALEMAN "VOLCKMAR", nuevo, hasta 630 diam. véndese ocasión. Bandera 131. Of. 4. J-11

ESTUFAS SALAMANDRAS COKE, espléndidas hall, comedor. Véndense ocasión. Teatro Setiembre. J-11

MEDIDOR GAS 20 LUCES COMPRO. Teatro Setiembre. J-11

CAJAS PARA TIPOS DE REMIENDO, (americanas), aunque sean usadas, compro una partida. Ofertas Imprenta Gutenberg. Serrano 699, casilla 821. J-13

A DUEÑOS CARRETELAS, LEÑA monte primera 300 palos $ 2.10, Gorbea 2524. J-11

DE OCASION VENDO UNA VITRINA de vidrios, doble. Tratar y verla: Santo Domingo No. 2008. 791-J-11

CARROCEROS, TODA CLASE MADERAS carrocería, ocasión vende. Carmen 765. 19-J.

ESCOPETA CALIBRE 16, DOS CAÑONES, otra calibre 20, un cañón, vendo con útiles de caza. Serrano 519. 11-J.

SE VENDE VIDRIERA Y MOSTRADOR. Maturana 1136. 11-Jn

COMPRO MOSTRADOR Y DOS BARRAS fierro para carnicería, de tres y medio a cuatro metros; y palo picar carne. Juan Vicuña 1438. J—11

1124 SANTO DOMINGO. GRANDIOSA realización baños, calentadores, lavaplatos, mesas forradas, tarros basureros. 12-Jn

UTILES DE PELUQUERIA, VENDO. Exposición 308. 11-Jn

ROMANITA 100 KILOS, VENDO. Avenida La Paz N.o 2. 11-Jn

12.50 SACO CIEN KILOS PAPAS amarillas primera. Bodega Agrícola. San Diego 179. 949-J-11

EN GARCIA REYES 757, SE VENDE de papa amarilla especial para guardar; carbón espino, id. quillay; leña de monte; frejoles nuevos. Todo por mayor y menor. 14-J.

LEÑA POR CARGAS, PRECIOS BAJOS, monte y espino. S. S., Correo 10. 11-J.

VENDO BILLAR OCASION. 10 DE Julio 367. 945-J-12

CAJONES BENCINEROS SIN LATAS, compro hasta 200. San Pablo No. 2648. 941-J-11

VENDO CARBON PIEDRA "COCINA", Penco $ 9 quintal, domicilio: Schwager, Curanilahue, puesto carro: harneado $ 110 tonelada. Morandé 450, ofic. 24. J-12

CALDERAS VERTICALES, HORIZONTALES, material mecánico, vende Fundición Sotomayor 87. J-12

TINAS MADERAS 1,800 LITROS, estanques, etc., vende Sotomayor 87. J-12

COMPRO ROMANA PLATAFORMA, molinillo, vidrieras. San Pablo 4228. J-12

SE VENDEN GARRAS SUELA, A $ 2 kilo, en Franklin 1330. J-11

VENDO INSTALACION BAR, COCINA grande para hotel, colchones, catres, peinadores, billar y bilia portados, mamparas. Cochrane 797. J-11

CARBON QUILLAY, DOS MIL SACOS vendo, entrega inmediata. Tratar: de 9 a 12 M. Ejército 660. J—13

SE VENDE UN COCHECITO CUNA para guagua; un molejón de 5 por 37, 4 rejas fierro para ventana 150 por 110 todo en buen estado. Santa Margarita 1601. Barrio San Eugenio. J-11

NECESITO UTILES DE CARNICERIA completo. Tratar: Cochrane 1958, entre Concepción y Ñuble. J-12

GRAMOFONO COLUMBIA, VENDO, escogida música canto, 200 pesos. Moneda 1037. 12-Jn

COMPRA-VENTA NEGOCIOS

COMPRO CARNICERIA. PRECIOS y condiciones a calle Manuel Montt No. 2816. 657-J-11

VENDO NEGOCIO POR NO PODERLO atender con patentes varias. Tratar con su dueño. Arturo Prat 1398. J—11

LA PARIS, FABRICA DE HORMAS para calzado, Av. Viel 1894, avisa a los industriales que tiene en realización dos mil quintales despuntes madera dura especial para calderos, fondos, cocinas económicas. 508-J-12

LECHEROS: VENDO PRODUCCION lechería. Población Granjas de Lo Ovalle. Tratar, con Ramón Fernández. 11-J.

POR TENER OTRO NEGOCIO EN el centro, véndese uno en Ovalle, paradero 15, de almacén y bar La Alianza. Venta mensual, $ 4,000, capital $ 7,000. Tratar, de 8 a 3. 12-J.

VENDESE UN NEGOCITO SITUADO en San Pablo 1659, valor mínimo $ 2,500. 13-J.

VENDO LAVANDERIA CON MUCHA clientela por no poderla atender. Providencia 2186. J-11

HABIENDO COMPRADO EL RESTAURANT a Mateo Bosch y Maturana, de la calle Sama 1076, no respondo por ninguna cuenta después de tres días publicado. — Francisco Vallesper. J—12

HABIENDO COMPRADO LA PELUQUERIA del señor José Susivich, ubicada en la calle Nueva de Valdés número 745, no respondo por ninguna cuenta pasado tres días.—Santiago, Junio 10 de 1921.—Enrique Canus C. J—12

VENDO ALMACEN POCO CAPITAL buena casa. Tratar: Ahumada 5. 11-Jn

SE VENDE UN NEGOCIO, CALLE Huemul 1422. 12-J.

SE VENDE UNA FABRICA DE JABON en Chillán, bien situada. Se enseña la industria. Pormenores, Dominica 381, G. González. 14-J.

VENDO BODEGUITA DE NEGOCIOS varios en $ 750. Arriendo barato. Vicuña Mackenna 902. 12-J.

VENDO HOTEL MUY BARATO; aseguro buen negocio. San Pablo No. 1222. 951-J-11

ALMACEN ABARROTES VENDO. Rosas 2399. 12-J.

VENDO SUCURSAL DE JABONERIA, con anexo verdulería. Eyzaguirre 753. 946-J-12

VENDO NEGOCIO ABARROTES con depósito de vinos anexo. Bascuñán 903. J-10

VENDO CIGARRERIA PORTAL Granello, Kiosko 4. J-11

VENDO DESPACHITO BARATO, 220 pesos. Cochrane 1448. J-11

HABIENDO COMPRADO EL DEPOSITO de vinos de doña Pabla Ramírez, calle Valparaíso 1201, no respondo por ninguna cuenta después del día 13 del mes presente.—Segundo Marzo. J—13

SE VENDE LA ACREDITADA Y antigua carnicería y chanchería con sus respectivos útiles. Avenida Matta 823. J—13

POR ENFERMEDAD VENDO ESPLENDIDO almacén, inmejorable situación, buena venta; doy a prueba lo que quiera el comprador. Maestranza 654. 12-Jn

DIVERSOS

IMPRENTA ECHEVERRIA, SAN Diego 1233. Teléfono Inglés 23 (Matadero). Se ejecuta toda clase de trabajos comerciales a los más bajos precios. Agencia de "La Nación". Recibe avisos hasta las 9.30 P. M. En venta: "La Semana Cinematográfica". Ventas de libretas, cuadernos, por mayor y menor. Artículos de escritorio.

CON FACILIDADES DE PAGO ENTREGO ternos sobre medida, San Diego 1356. J-12

IMPRENTA ECHEVERRIA Y LA Agencia de "La Nación" se ha trasladado a San Diego 1233. D-31.

MAESTROS ZAPATEROS: SI QUERÉIS hacer buen calzado lo conseguiréis haciendo vuestras compras en nuestra casa, Bandera 748 y 752, entre San Pablo y Rosas, precios sin competencia, medidas y pesos garantidos, productos A. Magnere y Co., Gili Hermanos. 17-J

FIERRO GRAN SURTIDO REDONDO, cuadrado, plano, etc., precio sin competencia, gran stock para herraduras, precio de ocasión, despuntes para Sociedad Metalúrgica Nacional. Vicuña Mackenna 1698. Teléfono 83. Santa Elena. 957-J-27

ACETILENA.— CASA ANDRES DUBOIS, Santo Domingo 1077, precios sin competencia en anafes, ampolletas, botaguas, baños guagua, baños americanos, baldes, calentado-lavaplatos. Carburo entero, carburo en pasta, mechas para gas, recipientes, regaderas, quemadores de acetileno, embudos, lámparas a carburo, mangueras, decálitros, mangueras de goma y metálicas, lámparas para mineros, llaves bronce, moldes, todo a precios de verdadera ganga. Casa Andrés Dubois, Santo Domingo 1077. J-15

SOLDADURA AL OXIGENO: SOLDANSE toda clase piezas máquina, quebradas. Especialidad soldadura aluminio. Durret, Avenida Matta 905, frente Chiloé. J-13

CONCURSO PARA ASPIRANTES A contadores del Ejército.—Llámase a concurso para proveer cinco futuras vacantes de vice-sargentos 1os. aspirantes a contadores. Las solicitudes de admisión deberán dirigirse al jefe del Departamento Administrativo hasta el 21 del presente mes, acompañadas de los comprobantes exigidos y que los interesados pueden conocer en el mismo Departamento. El examen tendrá lugar el día 23 de los corrientes, a las 9 horas, en las oficinas del Departamento Administrativo del Ministerio de Guerra.—El General Jefe del Departamento Administrativo. J-21

COPIAS A MAQUINA SE RECIBEN a bajo precio en Gay 1758. 513-J-15

PELUQUEROS. INSTALACION MODERNA, sin uso, vendo. Vicuña Mackenna 60, interior. 628-J-12

FOTOGRAFIA BRICEÑO GATH. Alameda 2367. 652-J-11

COMPRO DISCOS DE GRAMOFONO usados. San Diego 132. J-11

COMPAÑIA CARBONIFERA "LA Esperanza de Lebu", en liquidación, segunda citación. Se cita a Junta General Extraordinaria de Accionistas para el Viernes 17 del presente, a las 5 P. M., en Rosas 1225. La reunión tiene por objeto ratificar el nombramiento de liquidadores y deliberar sobre la defensa ya efectuada y la por efectuarse, de los derechos de la Compañía en las dificultades suscitadas con motivo de la venta de la Compañía a la Compañía Carbonífera de Lebu y de la muerte del liquidador don Luis A. Edwards. —La Junta Liquidadora. 811-J-17

¡PANADERIAS! PUERTA DE horno bien templado 32 pastelones baratísima. Rosas 2525. J-13

$ 5 FACILIDADES PAGO ENTREGAMOS máquinas coser, bordar. Alameda 1323. J-12

¡TALABARTEROS! ARRIENDO útiles para taller de talabartería. Avenida Condell 1196. 809-J-13

SOCIO SOLICITASE PARA IMPORTANTE industria en producción y a la que no afecta la crisis Capital actual 70.000 pesos y necesítase aproximadamente otro tanto, para darle inmediato gran desarrollo. Referencias de primer orden. Santa Rosa 221, de 1 a 3 P. M. 884-11-J

AVISO AL COMERCIO QUE I. F. Morales ha dejado de ser cobrador de mi casa, desde el 4 del presente. Santiago, Junio 9 1921. — M. Capurro. 879-11-J

SE VENDEN PASAJES A LA ARGENTINA y a Mendoza con cincuenta kilos de equipaje, a $ 270; id. de Buenos Aires con 50 kilos, a $ 386. Por más datos Bandera 682, oficina número 8.—C. T. J—11

FABRICA DE COCINAS, GARCIA Reyes 34, vende cocinas económicas con facilidades de pago. 11-Jn

HABIENDOSE EXTRAVIADO LOS bonos de ahorro Nos. 211, 212, 213, 214, 215, 216 de la Caja de Ahorros de Santiago, quedan nulos y sin valor por haberse dado el aviso correspondiente. 530-J-11

"NEW LONDON HOUSE" SASTRERIA, Ahumada 46.—Atendida por su propio dueño, corte elegante, casimires ingleses, precios al alcance de todos. Sorteo Viernes 10 Junio, favorecido el N.o 99. Club 16, quedan pocos números.—Pedro M. Olmedo. 13-Jn

ZAPATEROS: APESAR DE LA SUBIDA de los cueros y la enorme baja del cambio, en nada afecta a la Suelería El Cóndor, pues, tanto los materiales como las mercaderías extranjeras seguirá vendiéndolas a precios excepcionalmente baratos. San Pablo entre Herrera y Maipú. 14-J.

COPIAS A MAQUINA, TRADUCCIONES, planos en azul, reproducciones en tela, trabajos de imprenta. Dirigirse Compañía 1059, Teléfono 5163. Precios ínfimos. 963-J-12

JOVEN MECANICO ACTIVO, TOMA en arriendo pequeño taller mecánico o se asocia a taller de compostura de automóviles, para darle mayor impulso. Tratar: Bandera 532, Oficina 10. J-11

OBREROS: CUOTAS VOLUNTARIAS convencionales $ 5, $ 10, rico traje medida $ 80, pantalón fantasía $ 22, abrigos $ 50, local propio. Atiendo Domingo. V. Mackenna 1080. J-13

BOMBA ELECTRICA PARA INFLAR neumático, necesita. Delicias 2500. J—12

SASTRERIA THE NATIONAL PONE disposición clientela y público general, casimires y nacionales, hechuras transformaciones. Precios reducidísimos. San Diego 1472.—F. Aceval Cerda y Cía. J-11

CLUB DE SILLAS. HOY SABADO 11 se efectuará el primer sorteo del club N.o 1. En formación club N.o 2. San Diego 139-B. 11-Jn

SASTRERIA R. PARADA Y CIA., Agustinas 821, al llegar a San Antonio. En la notaría de don Mariano Melo se efectuó ayer el 2.o sorteo del club de ternos N.o 1. Salió favorecido el N.o 13, perteneciente a don Humberto Maffioletti. Club 2, en formación. 11-Jn

$ 2.50 CIENTO TARJETAS VISITA, calle La Bolsa 41. 12-Jn

INSTRUCCION

PROFESOR DA LECCIONES FRANCÉS, Matemáticas. San Diego 103. 11-J.

CLASE PARTICULARES, HUMANIDADES, preparatorias, Precios módicos a domicilio. Prat 1557, altos. J-11

IDIOMAS COMERCIO PREPARO. Casilla 4588. J-12

ACADEMIA YOST: ENSEÑANZA de escritura a máquina. Curso de taquigrafía en inglés y español. — Santa Rosa 356. 14-J.

ESCUELA OLEA. — CURSOS NOCTURNOS inglés y Contabilidad para jóvenes y señoritas. Inscripción: 10 pesos mensuales. La matrícula se atenderá únicamente los Martes, Jueves y Sábados, de 9 a 10 P. M. 962-J-12

CURSOS NOCTURNOS: CONTABILIDAD, inglés, escritura máquina, gramática, redacción mercantil, aritmética comercial, legislación comercial, caligrafía. $ 25 mensuales. Mercantil, Estado 239. 957-J-11

PROFESORES FRANCES, INGLES y normalista, necesitamos. Altos Baños Santo Domingo. 948-J-11

MATEMATICAS, FISICA, CLASES particulares. Quiroga, Libertad 734. 929-J-13

INGLES ESPECIALMENTE CORRESPONDENCIA mercantil, enseño. Precios bajos. Charles. Correo 7. J-11

A NIÑOS ESTUDIANTES,ETC, ENSEÑO inglés. Correspondencia mercantil rápida. Barato. Charles. Correo 7. J-11

HOTELES Y PENSIONES

SEÑORA HONORABLE DA PENSION con piezas; matrimonios, caballeros solos. Recibe familias de provincias. Santo Domingo 1220. Julio-3

UN PASO ESTACION MAPOCHO, Lastra 1709, arriendo piezas con pensión caballeros solos. 546-J-11

ARRIENDO PIEZA CON PENSION, casa familia. Santa Rosa 36. J-11

DEPARTAMENTO AMOBLADO muy central, balcón calle, arriendo con pensión, familia extranjera. Las Rosas 1130. J-11

ARRIENDO DOS PIEZAS CON PENSION. Arturo Prat 1477. 787-J-12

ARRIENDO PIEZAS CON PENSION Serrano 94. 808-J-11

CASA RESPETABLE ARRIENDA piezas pensión, matrimonios, caballeros; pensión mesa. Rosas 1628. 804-J-11

FAMILIA OFRECE DEPARTAMENTO, con o sin pensión. Recoleta 287. 11-J.

PENSION MADRILEÑA: PIEZAS con pensión. Rosas 1922. 12-J.

ESPLENDIDAS PIEZAS CON PENSION. Una cuadra Alameda y Cerro. Marcoleta 468. 18-J.

PENSION CON PIEZAS DESDE 90 pesos, de mesa $ 70. Maestranza 242. 11-J.

ARRIENDO PIEZA GRANDE A una o dos personas, con pensión en casa española. Arturo Prat 218. 11-J.

EN CASA FAMILIA SIN PENSIONISTAS arriéndanse dos piezas con pensión a personas honorables o matrimonio solo. Verlas: de 1 a 6. Huérfanos 2305. J—12

DEPARTAMENTO A LA CALLE, con pensión, casa honorable. Santa Rosa 424. J—12

CENTRALISIMO ARRIENDO PIEZAS pensión familia distinguida, matrimonios, caballeros. Santo Domingo 1169. J-11

ESPLENDIDA PENSION, PIEZAS amuebladas desde 90, mesa 70. Bandera 830. J-14.

ARRIENDO DEPARTAMENTO O pieza balcón, luz eléctrica y pensión caballero, matrimonio sin niño. Catedral 2471. 12-Jn

POR ACOMPAÑARSE FAMILIA compuesta de padre e hija, arrendarían con pensión, departamento dos habitaciones y pieza baño en casa confortable y honorable a matrimonio sin niños o señoras solas. Dirigirse: Carmona, Casilla 3880. 696-J-11

PENSION, ELEGANTES DORMITORIOS, buena comida. Maestranza 543. 959-J-12

PENSION, SAN DIEGO 79, RECIBE pasajeros por días y meses; piezas con o sin muebles. 890-J-14

BARRIO TRANQUILO ARRIENDASE a matrimonio bonito dormitorio con pensión a caballero o matrimonio solo, cerca tres carros. Camilo Henríquez 1070. 15-J.

EN OLIVARES 1434 OFRECESE pieza con pensión, persona seria. 940-J-12

PENSION CHILLAN, RECIBO PASAJEROS de provincia. Pensión con pieza, desde $ 90 mensuales. Delicias 2832. J-12

EN CASA FAMILIA, BARRIO central, doy pensión a jóvenes o caballeros honorables. Sotomayor 20. J-12

$ 50 PENSION DOMICILIO, $ 60 de mesa. Eleuterio Ramírez 1257. J-13

ARRIENDO PIEZA CON O SIN pensión. Santa Rosa 34. J-13

BUSCAN OCUPACION

ME OFREZCO DE CARRETELERO u otro empleo. Informes: dirigirse Correo N.o 4. B. Soto. J-10

SE OFRECE UN MECANICO PARA el campo, buenas recomendaciones. Dirigirse a Manuel Castro, Casilla No. 22, Ñuñoa. 792-J-12

SE OFRECE UN MILITAR RETIRADO como administrador de cité, con muy buenas recomendaciones. San Pablo 1227, pieza 8. 810-J-11

REPARTIDOR VINOS O FIDEOS, ofrécese, fianza. Escribir, Arturo Prat 1863. Luis Alfaro. 11-J.

JOVEN SERIO SIN VICIOS DESEA ocuparse en casa comercial o para campo con buenos informes, militar y particular. C. Concepción N.o 741. 11-J.

MECANICO COMPETENTE CON buenos certificados desea ocupación en fundo. Benavente 716, A. A. S. 966-J-11

JARDINERO CHILENO OFRECESE 3 veces semana, competente construcción parque, jardines clásicos, pintorescos, industriales. Av. Francia 1001. 965-J-12

PERSONA HONORABLE OFRECE quinientos pesos, comisión quien consígale empleo.—Juan de S. Correo 4. J-11

OFRECESE SEÑORITA PARA CAJERA, buenos informes. Bascuñán 1525. J-11

SEÑORITA JOVEN OFRECE SERVICIO escritura máquina. Dirigirse: San Antonio 65, de 9-12 y 2-7. 11-Jn

SEÑORITA CON CONOCIMIENTOS de contabilidad desea ocuparse como cajera u otra ocupación decente en casa seria. Dirigirse a G. C., Correo Central. J—11

OFRECEN OCUPACION

ZAPATEROS SE NECESITAN 10 DE estaquillados para Llay-Llay. Lynch 8. J-11.

ZAPATEROS, OJALES A MAQUINA, pegan botones, aparan cortes. Avenida Las Quintas 546. 12-Jn

NECESITO DOS OPERARIOS HOJALATEROS. Jofré 46. 645-J-13

NECESITO NIÑO 14 AÑOS PARA coche. Vicuña Mackenna 345, de 12 a 1. 786-J-11

NECESITO PELUQUERO CON HERRAMIENTAS, competente, "Peluquería Española". Esmeralda 867. 803-J-11

REPARTIDOR DE VINOS CON Buena clientela necesita la Viña Tagua-Tagua. Se exigen buenas referencias Dirigirse a Agustinas No. 1252, de 2 a 5 P. M. 800-J-11

SASTRES: PARA EL MINERAL de El Teniente se necesitan, trabajo todo el año y bien pagado, inútil presentarse si no son competentes. Huérfanos 761. Oficina 14-A. 885-11-J

VENDEDORES LEÑA Y MADERAS carrocería, necesito. Carmen 765. 19-J.

NECESITASE JOVEN SOLTERO PARA ayudante cantina, con buenas recomendaciones, para fuera de Santiago. Tratar: Confitería Olympia. J—13

NECESITO BUEN DESVIRADOR punteras y labrador tacos. Fábrica Calzado Julio Lafon. Valparaíso. J-12

NECESITO PELUQUERO. SALAS 178. Peluquería La París. 11-Jn

NECESITO SIRVIENTE PARA TODO servicio, cerca de Santiago. Tratar: Esperanza 722. J-12

NECESITO PELUQUERO SABADO, Domingo. Avenida Matucana N.o 4. 11-Jn

IMPRENTA SANTIAGO NECESITA cajistas no federados. Esmeralda 872. 11-Jn

EMPLEADO COMPETENTE PARA la correspondencia, necesita la Cooperativa Militar, de 2 a 3. Nataniel 76. 11-Jn

TAPICERO COMPETENTE SE NECESITA. Compañía 2695. 11-Jn

PELUQUERO, SABADO Y DOMINGO, 60 por ciento, necesito. San Pablo 2389. 11-J.

JOVEN INDEPENDIENTE CON 500 pesos en dinero (condición indispensable) encuentra inmediata ocupación interesada en nueva oficina comercial. Sueldo mínimo, $ 250.— "Extranjero", Edificio Ariztía, 7.o piso, oficina 13. 11-J.

NECESITASE PRACTICO AUTORIZADO para regentar botica. Avenida Matta 535. 972-J-12

PICADORES PARA MAQUINA DE monotipia necesita Imprenta Universitaria. Estado 63. 955-J-12

JARDINERO HORTICULTOR, CON certificados de competencia y honorabilidad se necesita para un fundo alrededor de Santiago. Amunátegui 276. 740-J-13

MUCHACHO SERIO HONRADO PARA cuidado oficina. Presentarse hoy en la tarde. Gómez, Huérfanos 1235. 34-J-11

NECESITO PELUQUERO. AVENIDA Matta 1115. 11-J.

NECESITO EMPLEADO BAR Y Restaurant Mi Fama Alameda 2711. J-12

NECESITO MUCHACHO RECOMENDADO para los mandados. República 20. J-11

VENDEDORES COMPETENTES A comisión, necesita Bodega Chacabuco 15. J-29

PELUQUERO NECESITO CON HErramienta. Bascuñán 542. J-11

NECESITO PELUQUERO SABADO Domingo. Esperanza N.o 47. J-11

SE NECESITA UN EMPLEADO para abarrotes. Delicias 2501. J-11

CORTADOR DE CUEROS, NECETAmos. Cóndor 1054. J-11

PELUQUERO SABADO Y DOMINgo, buen trabajo. San Diego 1346. J-11

NECESITO MUCHACHO SEPA Mostrador, abarrotes, mandados, prefiero extranjero. Santa Rosa 1601. J-11

NIÑO PARA HACER TACOS SUEla, aparadoras necesitamos. Nueva de Valdés 927. J-11

PELUQUERO NECESITO, SAN Diego 1159. J-11

NECESITO PELUQUERO SABADO y Domingo. Sna Francisco 1051. J-11

NECESITO PELUQUERO SABADO, y Domingo. San Francisco 1051.

NECESITO MAYORDOMO PARA panadería, en Puente Alto, que entienda trabajo. Dirigirse: Alfonso Brignadiñe, Puente Alto. J-13

NIÑO PARA ALMACEN NECESITO. Gálvez 1300. J-11

SACADOR DE PUNTERAS NECESItamos. Cóndor 1054. J-11

NECESITO OFICIALES TORNEROS en madera. Cóndor 1380. 12-Jn

NECESITO PELUQUERO CON HErramientas; doy el sesenta por ciento. Independencia 556. 11-Jn

SEÑORITA EDUCADA PARA ENSEñar dirigir niñita, cinco años. Delicias 2221. J-11.

BUENAS APARADORAS NECESItamos. Avenida Las Quintas 546. 12-Jn

APARADORAS NECESITO. AVENIda Matta 1354. 12-Jn

NIÑA PARA EL CUIDADO DE Guagua, se necesita, se exigen buenas recomenciones. Dieciocho 250. 646-J-11

NECESITO EMPLEADA PIEZAS sepa coser bien, buenos informes. Catedral 1249. J-11

NECESITO SIRVIENTA DE MANO. Agustinas 1954. J-12

COSTURERAS PARA VESTONES y pantalones se necesitan. San Francisco 264. J—23

NECESITO NIÑA SOLA DE BUENA presencia. Vega, San Diego, Almacén, adentro. J-12

NECESITO NIÑA PARA COMEDOres. Borja 67. J-11

NECESITO EMPLEADA PARA LAS piezas que sepa algo de costura o bordado. Tratar de una a cuatro. Vergara 768. 785-J-12

SE NECESITA SEÑORA SOLA REcomendada para hacer el servicio de una casa. Tratar Lira 889. 783-J-11

VESTONERA COMPOSTURERA, necesito. Prat 602. 806-J-11

EMPLEADA PARA CASA FAMILIA con recomendaciones necesítase. Vicuña Mackenna 20. 812-J-11

AMA CON ABUNDANTE LECHE, con recomendación necesito. Avenida Las Quintas 84. 880-12-J

NIÑA PARA LA COCINA SE NEcesita. Santa Rosa 878. 874-11-J

NIÑERA NECESITO. CARRION N.o 1708. 11-J.

NECESITO COSTURERA PARA LA Tapicería. Teatinos 70. 11-J.

COSTURERA NECESITO, ESPEranza 60 B., casa 3. 11-J.

SEÑORITA, PROFESORA DE INglés, tiene cuatro horas disponibles. Casilla 1408. 12-Jn

AMAS DE LECHE TRAIGAN SUS niños, necesita. San Diego 206. 11-Jn

AYUDANTE COCINA SEPA BIEN su oficio, recomendada, necesito. — Bandera 868. 11-J.

SEÑORA SERIA CON RECOMENdaciones para servicio, en casa de poca familia, necesito. Bandera 147. 11-J.

NIÑERA Y DE LA MANO NECESIto. Buen sueldo. Lord Cochrane 1449 A. 12-J.

UNA NIÑA PARA COCINA, CON informes. Cumming 722. 13-J.

INTITUTRIZ PARA FUNDO CERcano Santiago, necesítase. Prefiérese normalista que sepa piano y francés. Dirigirse "Institutriz", casilla 81 D. Pte. o personalmente a este diario.

EN CASA DE CABALLERO VIUdo se necesita una señora o señorita, para dueña de casa; requiérese tener buen carácter, ser buena dueña de casa, tener espíritu comercial y solvencia propia. Preferencia extranjera. Dirigir antecedentes: Carmona, Casilla 3860. 968-J-11

EMPLEADA PARA SERVICIO DE mano, necesítase. Av. Pedro Valdivia 455. 947-J-13

APARADORA PARA TRABAJAR en taller, necesito. Recoleta 381. 35-J-11

EMPLEADA JOVEN, SERVICIO mano, necesito. San Martín 149. 13-J.

NECESITASE AMA DE LECHE hasta 3 meses. Santa Isabel 414. 11-J.

NECESITO SIRVIENTA DE 16 A 18 años para todo servicio. Castro No. 576, casa 12. 942-J-12

SEÑORITA PARA EMPLEADA DE botica, necesito. San Diego 1897. 939-J-11

NECESITO AYUDANTA COCINA. San Diego 1063. J-11

SIRVIENTE PARA LA MANO NEcesita matrimonio solo, con buenas recomendaciones. Libertad 450-J. 930-J-12

NECESITO CAJERA SERIA. ROsas 3095. J-11

MATRIMONIO SOLO NECESITA sirvienta edad, todo servicio, buen sueldo. Sazié 2500. 938-J-11

NECESITO EMPLEADA PARA HAcer quehaceres de casa. Arturo Prat 1366. J—11

NECESITO NIÑERA Y SIRVIENTE cocina y comedor. Huemul 1460. J—13

SEÑORITAS PARA TONADILLEras y números de varieté, prepara profesor con contrato de trabajo para Chile y Argentina. Dirigirse a O. G., Correo Central. 11-Jn

EMPLEADA COCINA NECESITO, recomendada, 4 personas. Moneda 1037. 11-Jn

COCINERA NECESITO. PAGO $ 80. Echaurren 566. 637-J-12

COCINERA O NIÑA QUEHACERES de casa necesita matrimonio. Riquelme 846. J-11

COCINERA Y NIÑERA MANO NEcesito. Gay 2496. J-11

COCINERA COMPETENTE, SIN NIño, necesita matrimonio solo. Brasil 567. 780-J-11

COCINERA SIN NIÑO NECESITO. Alameda 228. 796-J-12

COCINERA DE PUERTAS AFUEra, recomendada, necesito. Avenida Las Quintas 84. 881-11-J

COCINERA PARA VILLA ALEMAna se necesita. Dirigirse: Huérfanos 706. J—11

COCINERA NECESITO URGENTE. Bandera 830. J-11.

COCINERA CON INFORMES, CON cama adentro, sueldo $ 60, se necesita. República 330. J-11

COCINERA JOVEN; PAGASE bien. San Isidro 642. 11-Jn

COCINERA PARA POCA FAMILIA se necesita en Sama 1711. 12-J.

COCINERA REGULAR EDAD NEcesita cocinería. Mapocho 1192, frente Estación. 956-J-12

COCINERA BUENA, SIN NIÑOS, con informes se necesita. Cochrane 145. 943-J-12

COCINERA CON BUENAS RECOmendaciones necesito. Tratar 2 a 4. Claras 437. 932-J-12

COCINERA SIN NIÑO, PARA POCA familia necesito urgente. Carrera No. 406. 931-J-12

COCINERA Y CORREDOR COMPEtentes necesito para hotel. Delicias 2840. J-11

COCINERA JOVEN, BUEN SUELdo, necesito. Sotomayor 45. J-11

COCINERA BUENA CON RECOmendación, que sea honrada y sin vicios, necesito. Molina N.o 388. J-11

COCINERA Y AYUDANTE DE COcina preciso. Bellavista 479. 12-Jn

OBJETOS Y ANIMALES PERDIDOS

BUENA GRATIFICACION SE DARA a la persona que entregue un paquetito perdido ayer en carro de Compañía a la calle Ahumada. Huérfanos 2423. 961-J-11

DOY GRATIFICACION QUIEN ENtregue un perro blanco, cola y orejas cortadas, mancha café en cada ojo. Ñuble 972. J—12

GRATIFICARE A LA PERSONA que devuelva un reloj pulsera de oro de señora perdido en carro Recoleta, Avenida Rosario-Cementerio Católico o devolución del boleto, por ser una persona empleada. A. E., Andorno 3. 31-J-11

OFRECESE BUENA GRATIFICAción al que devuelva perro Cole, desaparecido en la calle Constitución número 80, (Belavista), blanco con manchas negras en el lomo y mancha en la cabeza; desapareció el Jueves.

LIBROS Y ESTAMPILLAS

VENDO UNA CANTIDAD DE LIbros en inglés. Rosas 1628. 827-J-12

"PACIFICO MAGAZINE", LA COlección hasta Diciembre de 1920 a $ 2 ejemplar. Moneda 3149. 937-J-13

OPORTUNIDADES PARA FAMILIAS

"THE JERSEY" FABRICA DE TEjidos. San Diego 156; sucursal 21 de Mayo 607. Jul. 6

GRAN REALIZACION DE PLUMEROS, escobas, escobillones, útiles de aseo en general. República 20. J-12

MAQUINAS DE COSER. FACILIdades pago. Entrega inmediata Cochrane 442. 886-12-J

SIGUE LA REALIZACION DE Sombreros trajes y abrigos importados. Av. Portales 2957. 887-11-J

JABON LECHE CON MIEL, PERFUma, suaviza. 80 centavos pan. La Joven Italia, Estado esquina Moneda. 15-J.

GRANDES TALLERES DE VIRAdos, zurcidos invisibles, transformaciones garantidas. Gálvez 108. 20-Jn

TINTORERIA BELGA, RECIBE TOda clase de ropas para teñir, limpiar químicamente. San Diego 31. 14-Jn

FLOR MARIA, LECHE VEGETAL de Tocador.—Madame Ana de la Ball, garantiza y afirma que usted se verá muchísimo mejor y con su color natural suavísimo. Haga la prueba aunque más no sea por curiosidad.—Burgalat, Farmacias principales y Potin. Valparaíso. J—12

VENDO COCINA ECONOMICA TAmaño regular, en $ 140. Arturo Prat 218. 11-J.

RIQUISIMO ABRIGO DE PIELES, recién traído de París, vendo de verdadera oportunidad. San Antonio 65. 11-Jn

COLCHONES REFACCION A DOmicilio. San Diego 9. J-13

CAPAS GUAGUITAS DE INVIERno, desde $ 9.00; vestiditos franela, 4.00; paletocitos, 2.00; camisitas, 1.80; batitas, 7.00. Monjitas 865.

LIQUIDAMOS DELANTALES, CALzones de franela, camisas, corpiños, peinadores de moletón, camisas de dormir. Monjitas 865.

SABANAS CREA, $ 10; DELANTAles, 2.60; camisas, 3.50; delantales doctor, $ 14; mancheos crin, 5.50; enaguitas, 3.00. Hacemos descuento. Monjitas 865.

BLUSAS DE FRANELA, VIYELLA, moletón, piqué, lindos modelos, desde $ 6. Ajuares para bautizo, desde $ 10. Fábrica. Monjitas 865.

SEÑORAS: CUADRITOS, 1.50; PAñales, 2.00; gorritas, 1.20; fajeros, 1.20; mantillas moletón, 2.90; baberos, 1.20; hacemos descuento por medias docenas. Monjitas 865. 12-Jn

SEÑORAS: OPORTUNIDAD, SOLO a $ 3.20 el kilo de manteca de chancho de primera garantida, completamente pura, se vende República 20. 14-J.

TIÑA EN SU CASA CON LAS ACREditadas Anilinas "Record" o mande teñir sus ropas a los grandes talleres "Record", precios baratos, prontitud en los trabajos, perfección en los teñidos. Pruebe mandando su ropa a cualquier sucursal de éstas. JL -10.

CASA CENTRAL, DELICIAS 2025. Jl.-10.

SUCURSAL T., AHUMADA 369. Jl.-10.

SUCURSAL 1, SAN DIEGO 730. Jl.-10.

SUCURSAL 2, SAN DIEGO 11. Jl.-10.

SUCURSAL 3, MONEDA 843. Jl.-10.

SUCURSAL 4, DELICIAS 51. Jl.-10.

SUCURSAL 5, INDEPENDENCIA 289. Jl.-10.

SUCURSAL 18, SAN PABLO 2810. Jl.-10.

SUCURSAL 22, SAN DIEGO 1745. Jl.-10.

SUCURSAL 23, RECOLETA 441. Jl.-10.

SUCURSAL 24, 10 DE JULIO 154. Jl.-10.

SUCURSAL 25, B. GUERRERO 675. Jl.-10.

SUCURSAL 26, SAN PABLO 1125. Jl.-10.

SUCURSALES EN TODA LA REpública. Jl.-10.

LAVANDERIA MODELO, SAN DIEgo 319, se recomienda al público esta lavandería por su trabajo esmerado y economía. Se sirve a domicilio. 954-J-12

NO MAS DUDOSOS CLUBS CONtratos semanales, etc. "La Porteña", tienda, sastrería. Cochrane 395, fundada 1883, entrega luego lo que necesite. Precios bajos. Todo buena clase, legítimo, pagándolo con facilidades que más acomode. Hay casimires ingleses, franceses, ropa hecha, sobre medida, calzado, sombreros, lienzos, sargas, gabardinas, terciopelo lana, catres, colchones, sillas, etc. 12-J.

ESPECIAL DULCE CASTAÑAS EN almíbar, 10 pesos kilo. Cochrane 480. 928-J-13

ENTREGANSE MAQUINAS SINger con grandes facilidades de pago. Dirigirse: Gastón. Correo 7. J-12

PALETOES, CHOMBAS Y VESTIdos de lana plizados. Precios sin competencia. La Standard. Prat 248. J—12

TEJIDOS DE LANA, NO COMPRAR hasta no consultar precios. Fábrica La Standard. Prat 248. J-12

MAQUINARIAS

SE VENDE UNA MAQUINA APAradora de codo, en perfecto estado. Marín 57. Casita 16. 12-Jn

HARNEROS TODAS CLASES OFREce Ulrico Looser. Cumming 861. J-28.

DESCLARINCILLADORA OFRECE Ulrico Looser. Cumming 861. 11-J.

REGALO MOTOR 4 HP., MARCA inglesa. San Pablo 1078. 638-J-11

MAQUINA ESCRIBIR Y SUMAR, ocasión, vendo. San Francisco 281. J-11

MAQUINA DE CAMBUCHOS, NUEva ofrezco: Bulnes 86. 793-J-12

CALANDRIA Y CALDERO A VApor 6 caballos, necesito. San Diego 156. 873-12-J

MOTOR A BENCINA 3 HP., POLEAS y trasmisiones, ofrezco. Bulnes 86. 12-J.

VENDESE MAQUINA CORTAR Mercurio, rayadoras, tipo 12. San Pablo 1396. 11-J.

VENDO BOMBA TRASVASIJADORA y romana, pesa 800 kilos. Bascuñán 1201. J—14

MAQUINA APARADORA RIQUISIma, perfecto estado, vendo ocasión. Victoria 745. J—11

MOTOR ELECTRICO. SIEMENS Schucker, 13 HP., 40 volts, completo, rieles. Reostato, etc.—Pedro Frugone, Viña del Mar. J—12

¡OJO! CAJA REGISTRADORA eléctrica, vendo. Precio de ocasión. Castro 189. 11-Jn

MAQUINA ESCRIBIR "UNDERwood", flamante, vendo de ocasión. San Antonio 65. 11-Jn

VENDO UN APARATO PARA SOLdadura autógena. Barroso No. 15. 970-J-14

MATERIAL DE CONSTRUCCION

VENDO TEJAS, LADRILLOS, ADObes. Artesanos 937. J-11

VENDO TEJAS DE OCASION. ALmirante Barroso No. 823. 643-J-12

LADRILLOS COMPOSICION COMpro usados o nuevos, de ocasión. Santa Rosa 471. J—12

REALIZO 10.000 LISTONES DE PIso y cielo. Domeyko 2354. J-11

RAULI 1x10 Y 3x10 1.a CLASE $ 4. Otro 2.30 y 3.30 vendo. Desvío Arrate. 778-J-12

RAULI MACHIHEMBRADO 1x4 1|2 $ 1.30 y 1.80, vendo. Santa Isabel No. 0124. 777-J-12

TEJAS USADAS NECESITO 300. Ofertas a Ejército 771. 12-J.

SE VENDEN TEJAS. TRATAR AV. Seminario 352. 12-J.

COMPRO PUERTA CORTINA FIErro, usada, 165 x 3 mt. Ofrecer: Matucana 847. 11-Jn

LADRILLOS COMPOSICION REAlizo por cambio local. Mapocho 2750. 11-Jn

SE COMPRA CAÑERIA GALVANIzada de 1|2 y 3|4 y de gas de 1 pulgada, nueva o usada. Tratar, Aldunate 724. 13-J.

ZINC BLANCO, USADO, REALIZO. Libertad 1233. 11-Jn

MEDICINA

NERVIOSOS, NEURASTENICOS, cansancio cerebral, insomnios, impotencia. Gran remedio "Cerebrol".—Daube. Boticas. J-20

JUVENTUD: NO MAS GONOrreas. Fuera contagios, salud, limpieza. Glóbulos Kadde, 4.40. Daube y Cía., Botica Belga San Diego 591. Julio 6

BOTICA EL MERCURIO, SAN DIEgo 301. Permanentemente hasta 12 de noche. Teléfono 5033. (Oxígeno). Julio-8

VENEREAS, GENITO URINARIAS, sífilis, gonorrea, afecciones prostáticas en ambos sexos. Garantizamos curación radical, rápida, económica, con los preparados Blenorrol y Sifilina Trucios. Procedimiento moderno infalible. Informes gratuitos sobre su uso, precio, etc. Unicamente Jueves, Viernes y Sábado, de 8 de la mañana a 7 de la noche. Santo Domingo 849. Casilla 4701. Facilidades pago. 11-Jn

BOTICA BOSTON, BANDERA 801, esquina San Pablo. J-13.

WAMPOLE, FRASCO GRANDE 10.80; chico, 5.60. J-13.

ELIXIR PANGADUINA, 14.80; — Emulsión por litros, 8.50. J-13.

ALQUITRAN GUYOT, 4.40; JARAbe Famel, 13.80. J-13.

EMULSION SCOTT 3.80; ACEITE Bacalao Noruego, litro, $ 12. J-13.

ALIMENTO HORLICK, 1 LIBRA, 8.90; Fosfatina, 4.20. J-13.

PASTILLAS VALDA, $ 2; SYROLIna Roche, 11.80. J-13.

SALVARSAN ALEMAN LEGITIMO, serie completa, $ 42. J-13.

AMPOLLETAS ENESOL, NUCLEARsitol, Stricnarsitol, 16.40. J-13.

NOVARSENOBENZOL BILLON, SErie completa, $ 29. J-13.

HECTINA, "A", 13.40; HECTINA "B" 13.80. J-13.

AMARGO INDIANO 5.60; STHENOgen Galasso, 4.80. J-13.

POLVOS DIVINIA, LOCION Y EXtracto. Buen surtido de perfumería. J-13.

BOTICA BOSTON, BANDERA 801, Teléfono 3449. J-13.

RICO JUEGO COMPLETO DE CUbiertos Reed y Barton, sin uso, vendo. Dieciocho 551. 12-Jn

MUEBLES

COMPRAMOS MENAJES DE CASA, atendemos a domicilio. "La Magallanes", Avenida Matta 1004. Teléfono inglés 147, Matadero. J-30

APARADOR CON ESPEJO, $ 50; mesa consola cubierta mármol, $ 70, véndese, Gálvez 106. J-17.

DISCOS "VICTOR" NUEVOS, REAlizo una partida. San Francisco 281. J-11

TRINCHE CAOBA Y SEIS SILLAS vendo. Camilo Henríquez 927. 784-J-11

VENDO BARATO: ROPERO, COMOda y mesa de centro, con mármol, Avenida Santa Elena No. 1316. 795-J-11

RICO PIANO MAQUINARIA MEtálica, flamante, tamaño grande, vendo $ 950. San Pablo 1388. 11-Jn

DORMITORIO ESTILO INGLES, vendo $ 550. Nataniel 700. 11-Jn

MENAJE CASA COMPRO, COMpleto o piezas sueltas; muebles antiguos, piano, salón, comedor, dormitorio. Pago buenos precios contado. Casilla 3056. 11-Jn

PIANO DE MEDIA COLA MARCA "Hagspiel Ruschpler" en muy buen estado, se vende en dos mil pesos. Agustinas 1876, de 2 a 5. 781-J-13

PIANO ALEMAN GOLZ, CLAVIjero bronce, flamante, vendo, buena ocasión. Moneda 1375. 11-Jn

VENDO OCASION LAMPARA BELga comedor y palmera grande Fénix. Bandera 153. 12-J.

VENDO BARATISIMO JUEGO Dormitorio, alfombras, cortinajes, roperos, peinadores, cómodas, veladores, catres fierro, bronce, camas, parageros, cocinas. San Diego 106.

VENDO OCASION AMOBLADO SAlón, espejos, pianos estudio, juego comedor, mesa corredera, sillas altas, escritorios, estantes, aparadores. San Diego 106. 30-J-11

SE VENDE UN JUEGO MUEBLES de mimbre para hall en buen estado y varios objetos como cuadros, etc., todos bien baratos. Santo Domingo 1752. 12-J.

SE VENDE UNA ALFOMBRA EN perfecto estado, mide 40 metros de tripe. Santo Domingo 1752. J-12.

SILLAS, MAS DE CIEN TIPOS distintos, desde $ 80 docena. Verlas en la exposición permanente de la fábrica, San Diego 139-B. Enviamos catálogo a provincias, remitiéndosenos $ 0.20 en estampillas. 757-J-20

RIQUISIMO PIANO STEINWAY, concierto, 88 notas, vendo flamante. $ 2,500. Sotomayor 45. J-11

POR PIANOS ALEMANES, FRANceses, pago altísimos precios, aun deteriorados. Morandé 820. J-11

VENDO PEINADOR CON MARMOL lunas mesa correderas inglesa, paragüero, alfombra centro y otros. Libertad 565. J-11

PIANO FLAMANTE, GRAN MARca, tres pedales, doble candelabros, piso, aisladores, véndese gran ocasión. Nataniel 65. J-11

PROFESIONES E INDUSTRIAS

MANIQUIES ORTEGA, NUEVOS modelos. Rosas 1869. Casilla 1255. 20-J.

A INDUSTRIALES Y COMERCIANtes. Vendedor viajero hasta Puerto Montt, durante doce años, conocedor de la clientela, se ofrece a comisión. Anticipa fondos a pequeños industriales. Casilla 7021. Arauco No. 717. 494-J-22

LO MEJOR EN MOLDES, SASTREría, modas, viraduras, zurcidos invisibles, está en Prat 602. J—12

ZURCIDOS INVENCIBLES, ESPEcialidad virar trajes caballeros, transformaciones garantidas. Cóndor 1158. J-11

ZURCIDOS INVISIBLES, NOTABLE zurcidor japonés. Especialista único Especialidad en viraduras composturas, transformaciones. Son perfectas. San Diego 228. Teléfono Inglés 5046. J-11

TALLER DE NIQUELAR 30 o|o MAS barato que otras partes. Madrid 803, esquina Copiapó. J-12

COMERCIANTES: LETREROS PREcios, artísticos para vitrinas. Precios bajos. España 16. J-12

ARMERIA, SAN DIEGO 93, Compongo armas, hago llaves. J-18

ZURCIDOS INVISIBLES, VIRADUras, transformaciones. Casa especialista. San Diego 31. Sastrería. 14-Jn

ZURCIDOS INVISIBLES, NOTABLE zurcidor japonés. Especialista único. Especialidad en viraduras, composturas, transformaciones. Son perfectas. San Diego 228. Teléfono Inglés 5046. 12-J.

CONTADOR COMERCIAL, SE ENcarga de todo trabajo de contabilidad de fundos y negocios al detalle; honorario convencional. Dirigirse: Héctor Moena Ibieta, Casillo 2530; Doctor Bruner 678. 950-J-12

FARMACEUTICO, BUENOS INformes. Dirigirse: F. Pacheco, Correo 6. Santiago. 37-J-2

DENTISTA VILLARROEL TRASladó su domicilio: Delicias 2816. J-13

CONDOR 1158. CASA ANTIGUA, única en zurcidos invisibles, viraduras, transformaciones garantidas. J—18

FABRICA DIENTES FIJOS $ 5; dentaduras $ 20; extracciones sin dolor, garantido, $ 2. Médico dentista, Chile, Europa, Estados Unidos. Catedral 1467. J-11

PROPIEDADES

$ 13,900 VENDO BONITA CASA esquina. Mapocho 3998 esquina Barboza. Facilidades pago. 509-J-12

COMPRO CASA ESQUINA BARRIO comercial, hasta por 22 mil pesos, pago al contado. Escribir, Rungue, jefe estación. j-11

VENDO CASA UN PISO, BUENA construcción 7 piezas, hall, subterráneo, baño, cocina, luz eléctrica, alcantarillado; 25 mil pesos. Facilidad de pago. Arturo Prat 1477. 788-J-11

VENDO PROPIEDAD 18x62. TRAtar dueño. General Velásquez 35. 776-J-5

MEJORAS, VARIAS CASITAS, MUralla, ladrillo, entrada carruajes, vendo. Velásquez 136. 11-J.

$ 100,000 VENDO O PERMUTO propiedad grande, calle Lira. Tratar, Lira 147. 12-J.

$ 52,000 PRECIOSA PROPIEDAD de renta. Casilla 2954. 12-J.

GRAN PROPIEDAD EN ARRIENDO ofrezco en Alameda números 1431 al 1435, entre Amunátegui y San Martín. Situación de primera clase para cualquier negocio industrial o comercial. La propiedad se compone de 3 almacenes a la calle, buena casa habitación en los altos, treinta boxes, que producen como $ 2,000 al mes, completamente seguros y con capacidad para treinta o cuarenta boxes más, salones, oficinas, bodegas, departamentos diversos, tres grandes patios con pavimento de concreto y cemento, con grifos especiales, de agua potable, con instalaciones de luz y fuerza eléctrica, con telones cubre-patios, departamento para talleres y maquinarias, etc. Se prefiere un solo arrendatario para toda la propiedad y se hace contrato por 3 años. — Alejandro Greene Cruzat, Teatinos 86.—Nota: Se venden por precio de liquidación las maquinarias y útiles del garage, un auto europeo, dos carrocerías de turismo y un gran galpón que hay al fondo de la propiedad. J-11

CASA-QUINTA EN AV. PEDRO DE Valdivia, arriendo. Tratar: Huérfanos 947. 12-Jn

$ 50,000 VENDO CASA, HUERFAnos antes Brasil. Gas, electricidad, 9 x 50. Facilidades pago. Agustinas 1060. Departamentos 17-18. 11-Jn

VENDO O PERMUTO POR PROPIEdad automóvil Essex, flamante. Bulnes 60. 12-J.

SITIO 10 MIL VARAS CUADRADAS en los Guindos de Ñuñoa, 4 cuadras del tranvía, agua en abundancia, se vende todo o parte. Terreno especial para ladrillos. Facilidades de pago. Casilla 2589. 958-J-12

COMPRO CASA, SIN AGENTES, alrededor de $ 12,000, cerca carros. Ofertas: Castro 640. 36-J-13

VENDO VARIAS PROPIEDADES de renta, facilidades de pago. Tratar A. Prat 1453, sin agente. 934-J-13

VENDO PROPIEDAD RENTA ESquina, buena situacin. Tratar Víctor Manuel 1451. 933-J-12

¡OJO! POR AUSENTARME VENDO linda casita espléndida situación, $ 20,000. Sazie 2733. J-11

$ 17.000 PROPIEDAD COMERCIAL, 28 metros frente, Avenida Matta esquina Nataniel, facilidades. Datos: V. Mackenna 1080. J-12

PROPUESTAS

PROPUESTAS PUBLICAS. — LA Empresa de Agua Potable de Santiago pide propuestas públicas para suministrar 500 kilos de filástica o empaquetadura blanca, torcida y limpia. Las propuestas se abrirán en la oficina, Delicias 1123, el 16 del actual, a las 3 P. M. Los proponentes deberán acompañar a su propuesta una muestra y una boleta de garantía por $ 100 a la orden de la Empresa. La entrega de la mercadería se hará en el Almacén de la Empresa, Pío IX N.o 45.— El secretario. J-14

DIRECCION DE OBRAS PUBLIcas. — Pídense nuevas propuestas públicas para la terminación del Canal del Maule las que se abrirán el día 31 del presente, a las 3 P. M., en la Sala de Despacho del señor Director General. Bases y demás antecedentes pueden consultarse en la Inspección General de Regadío, Bandera 46. Santiago, 14 de Mayo de 1921. — El Secretario General. J-13

ROPA HECHA

ROPERIA LA VEGA, ANDRES BEllo 694. Ternos, sobretodos, paleóes, pantalones de casimires extranjeros, cortes moda, sombreros, paraguas, calzado, precios baratísimos. Julio-8

ROPERIA, ANDRES BELLO 601 Realiza precios costo ternos, sobretodos, paletóes, ternos niño, pantalones, sombreros, calzado, todo desinfectado. Julio-8

ROPA HECHA, ROPERIA MANUEL Rodríguez, esquina San Pablo, ofrece precios de ocasión; ternos, paletoes, pantalones, todo de casimires extranjeros, corte de moda; sobretodo, buenísimos sombreros, calzado todo desinfectado. Julio-8

ROPERIA LA CASA VERDE, TERnos, sobretodos, paletóes, pantalones surtidos, en colores, corte correctísimo; visitad esta casa antes de comprar otra parte; smockings, fracs, paraguas, capas de agua, sombreros, calzado, todo desinfectado. Julio-8

COMPRAMOS Y VENDEMOS CONStantemente ropa de casimir usada; atendemos a domicilio "La Magallanes", Avenida Matta 1004, Teléfono Inglés 147, Matadero. 30-J.

ABRIGOS, TERNOS, AMBOS, PALEtoes, pantalones, sombreros, realiza a precios ocasión. Ropería Moderna, San Diego 263. 13-J.

LA GRAN OCASION, COMPRA A domicilio toda clase de ropa y calzado de caballero de cuerpos delgados. Pago buenos precios. Dirigirse a Custodio Aguilera, San Pablo 2270. D—31

$ 148. — TERNOS CORTE ULTIMA novedad, Cooperative Sastrería. Agustinas 877. j-24

ABRIGOS, BATAS, SOMBREROS señora. Ocasión. Recoleta 138 (frente Dardignac). J-11

COMPRO A DOMICILIO ROPA DE caballeros. Ordenes: Delicias 3650. 9-Jl.

PRESTAMOS DE DINERO

DINERO FACILITO SOBRE HIPOtecas, negocios, industrias. Censos Capellanía. Agustinas 1060. Dep. 17-18. 11-Jn

NECESITO 1,500 PESOS, ESPLENdida garantía; pago 5% interés mensual. Santo Domingo 1233. 11-Jn

CAPITALISTAS: $ 90,000 TOto en préstamo por ... garantía la segunda hipoteca después de $ 150,000 a favor de Hipotecaria, propiedad ... ésta en $ 450,000. Produce ... anuales. Escribir indicando ... ses y dirección a R. T. ... No. 1518.

JUDICIALES

INVENTARIO.— EL 17 DE a las 8 de la mañana ... inventario de los bienes ... por fallecimiento de don ... Montenegro, según está ... por el Juez del 4.o Juzgado ... turo Puelma.

APERTURA DE SUCESION. el partidor don Antonio ... fanos 1381, está abierta ... de doña Elvira Montt de ...

POR DECRETO DEL Juzgado Civil de esta ciudad ... cha 10 de Mayo se ha ... en concurso necesario los ... doña Juana Valdivia, se ha ... brado Síndico provisorio ... Eduardo Baeza B., y se cita ... junta general de acreedores ... de Junio próximo a las tres ... Santiago, Junio 8 de 1921.— ... mán, secretario.

NOMBRAMIENTO DE CURA... En las gestiones para nombrar ... rador a la menor Josefina ... Errázuriz el Juez del cuarto ... do en lo civil ha decretado ... guiente: "Cítase a los parientes ... la menor a comparendo para ... del presente, a las 3 P. M. ... deliberar sobre el nombramiento ... curador de dicha menor.— ... tario."

POR DECRETO DEL 9 DE ... de 1921, del señor Juez del ... gado Civil, se ha fijado el ... llo a las 3 P. M., para el ... los derechos que doña Cecilia ... les pudiera tener sobre ... Oriente del sitio No. 12 de ... zana C, de la Población ... los Guindos, Ñuñoa, por el ... de $ 2,500 al contado. Bases ... tecedentes en Secretaría ... Rojas con Morales.—José A. ... so, Secretario.

CONCURSO A. VALDES.— ... crito del Síndico rindiendo ... mensual y pidiendo se ponga ... nocimiento de los acreedores ... proveído "Santiago, 2 de ... 1921: "Como /se/ pide".— ... tario".

REMATES

REMATE JUDICIAL.— EL ... Julio próximo, a las 3 P. M. ... señor Juez del 3.er Juzgado ... de esta capital, tendrá lugar ... mate de la casa y sitio No. ... la calle Aldunate de esta ... por el mínimum de $ 9,733 ... tercios de la tasación. Bases y ... tecedentes en la secretaría del ... gado indicado, juicio López A. ... Luis Terrazas.— El secretario.

REMATE.—POR RESOLUCION ... señor Juez del Quinto Juzgado ... vil, se ha fijado el día 24 de Ju... a la una y media P. M., para el ... mate de la propiedad N.o ... 1240 de la calle Chiloé, por el ... nimum rebajado de $ 14,500. ... cedentes en la secretaría del ... to Juzgado Civil, juicio Vergara ... Tacchi.— El secretario.

REMATE.—EL 15 DEL COR... te, a las 3 P. M. se subastará ... el tercer Juzgado Civil la casa ... 2830 de la calle de Romero ... bajo mínimum de $ 17,900, ... ro mitad al contado y mitad ... meses plazo. Bases y antecedentes ... en la Secretaría del 3er. ... Civil, juicio Sánchez con Di... mírez.

REMATE.—ALMACEN ABARR... y frutos del país, Carmen ... bado, a las 2. Hay: Estantería ... trador, vidrieras, balanzas, ... 500 kilos, depósitos parafina, ... papas, frejoles, café tostado ... do, ciruelas, mamparas, escri... mercaderías en general, má... útiles chanchería.—Moisés ... Martillero, Morandé 831.

HOY REMATE MERCADE... abarrote y paquetería, muebles ... M., Unión Americana 19. Hay ... servas surtidas, copas, vid... cuatro balanzas, romana mil ... romanita mostrador, té, harina, ... docenas medias, calcetines, ar... los escritorio, juego comedor, ... sas, sillas, cómodas, espejos, ... eléctricos, partida ampolletas, ... nientos sacos vacíos, tinas, ... sommiers, armazón, mostrador, ... eritorio, etc. — Julio Vargas ...

BOMBAS

1.a COMPAÑIA DE BOMBEROS "Santiago". — Deber y constancia ... Cito a la Compañía a ejercicio ... el Sábado 11 del presente, a las ... P. M. Uniforme de trabajo.— ... Ayudante.

8.a COMPAÑIA DE BOMBEROS "La Unión es Fuerza".—De ... superior cito a la Compañía a ... extraordinaria para el Sábado 11 ... presente, a las 9.30 P. M. Admisión ... de voluntarios y demás asuntos ... que haya lugar.—El Secretario.

12.o COMPAÑIA DE BOMBEROS Chile Excelsior, — Cito a la Compañía a academia y ejercicio ... el Miércoles 15 y Viernes ... actual a las 9 P. M., — ... en el cuartel. — Uniforme de trabajo. — El Ayudante.

12.a COMPAÑIA DE BOMBEROS Cito a la Compañía a ejercicio ... bendición de nuestro nuevo ... darte para el Domingo 12 del ... sente, a las 3.30 P. M. Uniforme ... de parada con pantalón y guantes ... blancos. Reunión en el cuartel. ... El ayudante.

12.a COMPAÑIA DE BOMBEROS Cito a la Compañía a academia ... ejercicio para el Domingo 12 ... presente, a las 9.30 A. M. Uniforme de trabajo. Reunión en el cuartel. Recomiendo puntualidad en la hora.—El ayudante.

FOLLETIN (9)

MANOS INVISIBLES

Por Robert Orr-Chipperfield

Junto a él estaba sentada Nan y Eugenio se mantenía frente a la ventana, jugando nerviosamente con la cuerdecilla del cortinado, pero los demás miembros de la familia no se encontraban allí.

Cuando Titheredge hizo las presentaciones del caso, Nan se levantó, velados los ojos.

—¿Un detective?— dijo lentamente, en tanto que su pecho se alzaba y deprimía con espasmódica rapidez.—¿Qué significa esto, papá?

—Significa, querida—repuso Titheredge suavemente antes de que Lorne pudiese hablar—que su papá y yo hemos conversado respecto a las cosas que vienen ocurriendo y que él me ha expresado la inquietud imaginaria, pero no menos torturante por eso, en que todos ustedes viven desde el día en que falleció Julián. Compartió con usted la idea de que acaso haya algo más que una mera coincidencia en las dos desgracias que han afligido a ustedes en tan rápida sucesión. Ya sabe usted que ese retrato se cayó anoche, y que estuvo a punto de matar a Eugenio, y no ignora, presumo, qué peligro corrió esta mañana su papá de usted cuando el peldaño superior de la escalera cedió bajo su peso, precipitándolo abajo. Claro está que todo esto pueden ser simples coincidencias, pero queremos estar seguros de que lo son para alejar todos nuestros temores. Por eso hemos llamado a este joven, que llevará a cabo una investigación completa. Interrogará a todos, uno por uno, y—oiga usted esto, Eugenio—será preciso que ustedes sean absolutamente francos con él. Tengan en cuenta, sobre todo, que no deben mentir ni emplear subterfugio alguno.

—¡Dios mío!—exclamó Eugenio, acercándose.—Ya sabía yo que estaba en lo cierto. Bien presumí que el cuadro había sido dispuesto de modo que cayese sobre mí y me aplastase. ¿Y los demás? ¿Y mamá? ¿Y Julián?

—Calma, Eugenio—pidió el abogado.—Hasta ahora no sabemos sino que todo lo que ha acontecido fué consecuencia de verdaderos accidentes.

—Me alegro de que se hayan ustedes decidido a averiguarlo. Puede contar conmigo, señor Odell—declaró el joven, tendiendo la diestra al detective.

—Gracias, señor Chalmers. Deseo tener ahora una breve conferencia con su señor padre y con el señor Titheredge. Un poco más tarde me será muy grato conversar con usted.

Eugenio se dió por enterado del pedido que encerraban esas palabras y salió de la biblioteca y Nan se dispuso a seguirlo, pero Odell la detuvo.

—¿Podría usted decirme, señorita Chalmers, si el peldaño que cedió en la escalera ha sido compuesto ya?

—No, señor Odell. Tía Effie deseó que lo arreglasen, pero temió que el ruido de los martillazos molestase a papá. Se desespera mi tía cada vez que hay en la casa algo desarreglado.

—Entonces, si usted tiene la bondad de permanecer aquí, junto a su señor padre, unos instantes, el señor Titheredge y yo iremos a inspeccionar eso.

Cuando el abogado y el detective salieron al "hall", Eugenio estaba allí. Subieron aquellos hasta lo alto de la escalera, en parte cubierta por un camino, y el señor Odell lo palpó, luego de arrodillarse en el penúltimo peldaño.

—Ya usted ve—dijo rápidamente y en voz baja a su compañero.—El camino no se relajó en el medio, ni se rompió, ni fué arrancado en sus extremos. Simplemente se volvió hacia adelante, como si estuviese sobre un pivote, tan pronto como el peso del señor Lorne descansó sobre el peldaño, arrojándolo de cabeza hacia abajo.

—La alfombra está floja, ¿verdad?

Titheredge quiso comprobarlo por sí mismo y, agarrando con ambas manos el camino, tiró de él. La estrecha alfombra se desprendió de debajo de la que cubría el piso del "hall" alto y algunos chinches con cabeza de bronce saltaron en diversas direcciones.

—Se ve—dijo Odell—que la persona que ejecutó esta maniobra necesitaba evitar todo ruido, estando usted y el señor Lorne tan cerca, en esa habitación. Así, se limitó a colocar los chinches como un medio de sujetar temporalmente el camino, y dejó un trozo de éste doblado y sin asegurar, de suerte que en el momento oportuno suministrase la extensión necesaria para ceder sobre el peldaño, sin que los chinches fuesen arrancados.

El detective plegó el camino sobre sus rodillas y el abogado lanzó entonces una exclamación ahogada. En cierta extensión, el tablón del peldaño había sido cortado por dos partes.

—Esto ha sido algo así como una báscula, y era natural que cediese al recibir de pronto el peso de un cuerpo. ¿Ve usted algo más, señor Titheredge?

—No—repuso el abogado, mirando fijamente las partículas de aserrín que el levantamiento del camino acababa de revelar.— Pero, quienquiera que sea...

Se detuvo bruscamente porque la señorita Meade salió de su habitación y se dirigió rápidamente hacia los dos hombres. Eran leves sus pisadas, pero el detective las percibió al punto y en un abrir y cerrar de ojos colocó el camino en su posición normal.

—¡Oh, señor Titheredge! ¡Cuánto me alegro de que haya usted vuelto! — dijo la señorita Meade con un dejo de ansiedad al acercarse al abogado y al detective.—Confío en que podrá persuadir al señor Lorne para que nos deje conducirle a su dormitorio y curarle. ¿Le han dicho a usted que, además del brazo, tiene dos costillas fracturadas? Se niega terminantemente...

También ella se interrumpió bruscamente al advertir la mirada que le dirigía aquel joven, arrodillado en la escalera, y sus ojos giraron lentamente hacia el abogado.

—Señorita Meade—dijo Titheredge con un tono de voz grave.—Permítame que le presente al sargento Odell, del Departamento Central de Policía.

Se inclinó ella con un gesto de cortesía antigua y su cuerpo se estremeció ligeramente.

—No... no comprendo— balbuceó.—Un empleado... de policía... en esta casa... Pero ¿por qué, señor Titheredge? ¿Por qué?

—Porque en esta casa han ocurrido cosas que tanto Richard como los muchachos desean ver aclaradas — contestó cortésmente Titheredge.—No la consultamos a usted previamente porque deseábamos evitarle penas y contrariedades, pero hoy no podemos ya perder tiempo. Cuando el retrato...

—El señor Titheredge quiere decir — interrumpió bruscamente Odell—que el fallecimiento de la señora de Lorne y el de su hijo, relacionados con la caída de ese retrato, anoche, cuando su sobrino de usted estuvo a punto de ser aplastado, y con la rotura de este peldaño, que casi cuesta al señor Lorne la vida, acaso no hayan sido, después de todo, accidentes. Y yo he sido encargado de investigar los dos hechos últimos.

—¡Pero eso es terrible!— gritó la señorita Meade, alarmada como si se hubiese tratado de un sacrilegio. — La muerte de mi pobre hermana y la de Julián se produjeron porque Dios lo quiso. Los... los demás han sido víctimas de una ofuscación, de un temor ... pero mi fe es fuerte. La caída de ese cuadro constituyó un accidente desgraciado y yo misma ... procho el peligro en que ... Eugenio, porque si él se ... para contestar algunas cartas ... debió a una indicación mía ... cuanto al peldaño que cedió esta mañana, debe haber sido también consecuencia de un accidente ... casa es vieja. Ha sido nuestro ... gar a través de varias generaciones.

La voz de la señorita Meade ... apagó cuando el detective, levantando el camino que cubría ... parte la escalera, dejó ver los ... tes que deliberadamente se habían hecho en el peldaño. Las manos de la mujer se juntaron y su cuerpo se estremeció.

—¡Oh! Pero ¿qué significa esto? Seguramente, a ninguno de los muchachos se le ocurriría hacer ... mala broma en esta época.

—Esto no ha sido una broma ... señorita—afirmó Odell.—Fué hecho con el deliberado propósito de que algún miembro de la familia se lastimase. Si el retrato de ... biblioteca se cayó anoche, fué porque los alambres que ayudaban a sostenerlo fueron cortados ... mento tener que contribuir a ... las zozobras de usted aumentando ... pero debo aclarar todo esto. ... alguien que trata de asesinarlos a todos ustedes.